

ÍNDICE MUNDIAL DE LA MADERA INFORME GTI MENSUAL

GGSC–No. 01/2024

Este informe lo ha preparado GGSC, con el apoyo de ITTO e IPIM y los puntos focales de Indonesia, Malasia, Gabón, República del Congo, Brasil, México, y China.



Visión general del índice de países piloto de GTI

Los precios del transporte marítimo suben en general, la estabilidad del transporte afecta a los mercados mundiales de la madera

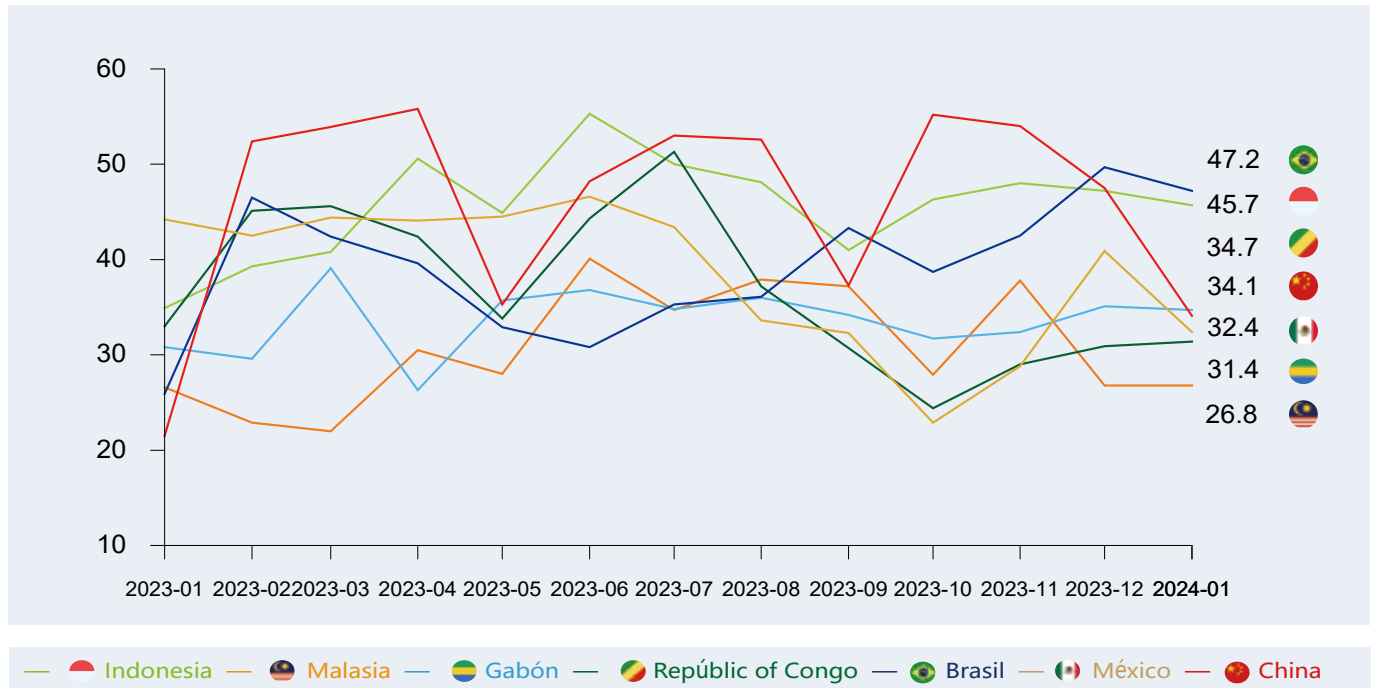

En enero de 2024, el informe del Índice Global de Madera (Global Timber Index, GTI) indicó: un descenso general de los volúmenes de negociación del mercado de la madera en los Países Piloto del GTI debido a los días festivos oficiales de Año Nuevo. Los índices GTI de Indonesia, Malasia, Gabón, ROC, Brasil, México y China han estado por debajo del valor crítico del (50%) , registrando respectivamente un 45,7%, 26,8%, 31,4%, 34,7%, 47,2%, 32,4% y 34,1%. Afortunadamente, el índice de nuevos pedidos de Brasil, Malasia y ROC ha aumentado en comparación con el mes anterior, con lo que el lado de la demanda del mercado de la madera ha mostrado cierta mejoría.

Debido al impacto del conflicto del Mar Rojo, la estabilidad económica mundial, la estabilidad de los fletes se ha visto afectada. Las empresas brasileñas, chinas, malayas e indonesias de la muestra GTI reflejaron el aumento de los precios del transporte marítimo, la disminución de los volúmenes de envío y la ralentización de la velocidad de transporte. Las empresas brasileñas sugirieron mejorar la seguridad de los buques mercantes que atraviesan el Mar Rojo y aumentar el volumen de envíos por rutas alternativas. Además de los problemas relacionados con el transporte marítimo, entre los nuevos retos a los que se enfrentaron las empresas de la muestra de la GTI cabe citar los comentarios de las empresas

gabonesas sobre la falta de rutas de venta para sus productos y la ralentización de la actividad de producción en el distrito de Nkok como consecuencia de la reducción del número de pedidos. Las empresas mexicanas informaron que la industria maderera tiene un alto nivel de movilidad de clientes y un número inestable de pedidos. Las empresas chinas informaron de un descenso de la producción en comparación con años anteriores, y de un aumento de los costes debido al encendido y apagado de los equipos.

A pesar de la recesión del mercado de la madera, algunos países han logrado avances prometedores en las operaciones legales y sostenibles con madera. Por ejemplo, el 16 de enero, la Ministra del Ministerio de Medio

Ambiente y Cambio Climático (MMA), Marina Silva, afirmó en el Foro Económico Mundial de Davos que, las acciones de gestión y monitoreo ambiental han llevado a una reducción del 50% de la deforestación en la región amazónica en 2023 en comparación con 2022. Esto equivale a una reducción de aproximadamente 250 millones de toneladas de emisiones de CO₂, mientras que Brasil se esforzará por alcanzar la deforestación cero en 2030. El Instituto Nacional de Ecología y Cambio Climático (INECC) de México ha presentado un innovador dispositivo de "huella digital" de la madera por espectrometría de masas en tiempo real (AccuTOFTM DART® Express), que permite caracterizar la madera de forma rápida, precisa y relativamente económica, identificando la especie del producto en pequeñas muestras, y ayudando a combatir la tala ilegal y su comercio.

Gracias a los puntos focales de los países piloto en Indonesia, Malasia, Gabón, República del Congo, Brasil, México y China por su apoyo y contribución al Índice GTI.

Lista de puntos focales de los países piloto:

Indonesia:

- Sustainable Forest Management of the Ministry of Environment and Forestry

Malasia:

- Malaysian Timber Council (MTC)
- Special thanks to Ministry of Plantation Industries & Commodities (MPIC) and Sarawak Timber Association (STA)

Gabón:

- Ministry of Water and Forests, Sea and Environment, Responsible for the Climate Plan and Land Use

República del Congo:

- Ministère de l' Economie Forestière

Brasil:

- STCP Engenharia de Projetos Ltda

México:

- National Forestry Commission of Mexico/Comisión Nacional Forestal (CONAFOR)

China:

- The Secretariat of the Global Green Supply Chains Initiative (GGSC)

Índice GTI-Indonesia de enero de 2024

Según el Buró de Estadísticas de Indonesia, en diciembre de 2023 las exportaciones de Indonesia se valoraron en 22.414 millones de dólares y las importaciones en 19.107 millones de dólares, lo que arroja un superávit comercial de 3.307 millones de dólares. En enero de 2024, el Ministerio de Medio Ambiente y Silvicultura (LHK) y el Servicio Forestal del Departamento de Agricultura de Estados Unidos firmaron un Memorando de Entendimiento (MoU) en Yakarta para apoyar a Indonesia en la consecución del programa "Hundimiento neto 2030 de la silvicultura y otros usos de la tierra", que llevará a Indonesia a cumplir sus compromisos de reducción de emisiones para 2030. Para ello, Indonesia está aplicando cuatro estrategias: prevenir la deforestación, conservar los recursos forestales, proteger y restaurar las turberas y aumentar la capacidad de sumidero de carbono. Según los datos del Ministerio de Medio Ambiente y Silvicultura, que en 2023 la inversión de Indonesia en el sector forestal aumentó en 331 millones de dólares; se forestaron 667.780 hectáreas, muy por encima del objetivo de 428.000 hectáreas; y la producción de troncos del año alcanzó los 58,13 millones de metros cúbicos, es decir, el 102% del objetivo previsto. Además de la madera, también ha aumentado la producción de productos forestales no madereros como el ratán, el sedum, el látex y el bambú. Actualmente, el gobierno de Indonesia planea establecer una zona económica especial para la industria maderera con el fin de mejorar la competitividad internacional de los productos de madera y muebles.

Índice GTI-Indonesia

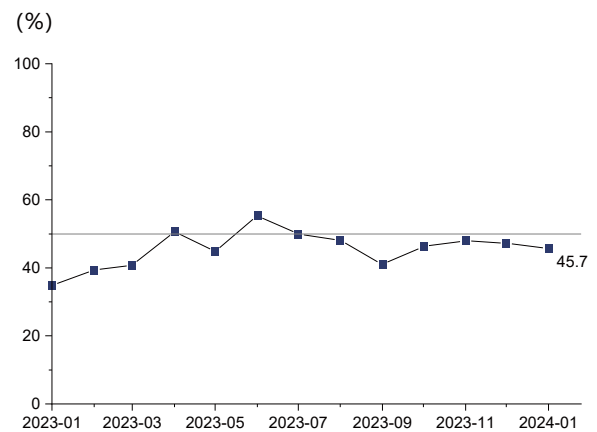

En enero, las empresas confiaron más en el mercado nacional, ya que el número de pedidos al extranjero disminuyó debido a la menor demanda en el mercado mundial de la madera y a factores políticos inestables. GTI-las empresas de Indonesia comentan que el precio y el volumen del mercado de troncos y madera contrachapada son más bajos y aún deben esperar a que el mercado se recupere. Este mes, el Índice GTI-Indonesia registró una lectura de 45,7%, con una disminución de 1,5 puntos porcentuales con respecto al mes anterior, ha estado por debajo del valor crítico del 50% por 6 meses consecutivos, lo que indica que la situación de producción y operación de las empresas dominantes de la madera representadas por el índice GTI-Indonesia en su conjunto se ha contraído en comparación con el mes anterior, y el grado de contracción ha aumentado ligeramente.

GTI – Principales dificultades señaladas por las empresas Indonesia

- El precio de mercado de los troncos era bajo y los productores de troncos recibieron un menor número de pedidos.
- Algunos de los equipos pesados utilizados para la producción siguen siendo objeto de reparaciones y sustitución de piezas de repuesto, y las empresas están produciendo menos.
- Las zonas de operación suelen sufrir lluvias prolongadas, lo que limita el trabajo al aire libre.
- Los compradores prefieren adquirir tipos específicos de madera, como Keruing, Kapur y Bangkirai, mientras que otras especies son más difíciles de vender.
- El coste del transporte transfronterizo se ha triplicado debido al impacto de las guerras en Oriente Medio y Ucrania, que han reducido el número de pedidos al extranjero de las empresas.
- El mercado del contrachapado está de capa caída, ya que la demanda de madera contrachapada disminuye en varios de los principales países de destino de las exportaciones.
- Los precios de los troncos han bajado, pero los compradores siguen exigiendo productos de alta calidad y certificados por terceros.

GTI – Surgencias pertinentes de las empresas Indonesia

- Completar el proceso de certificación por terceros y diversos asuntos relacionados según los requisitos del comprador, al tiempo que se prepara la infraestructura necesaria para apoyar toda la gama de actividades operativas.
- Seguir supervisando los últimos acontecimientos en los mercados mundial y nacional de la madera y comunicarse con diversos compradores potenciales.
- Se necesitan intervenciones y políticas gubernamentales para fomentar y facilitar la exportación y los mercados nacionales de productos de madera, especialmente para los productos derivados de la gestión forestal sostenible y/o con certificación de legalidad.
- Para hacer frente a la falta de pedidos de la industria y a los bajos precios de los troncos, las empresas pueden ajustar sus operaciones a la demanda de la industria reduciendo sus actividades de producción.
- Para reanudar la producción de troncos, es necesario reparar el equipo pesado y sustituir las piezas de repuesto.

Subíndices GTI-Indonesia (%)

En término de los Subíndices GTI-Indonesia, sólo 1 subíndice (volumen de producción) está en el valor crítico, y los 10 índices restantes están todos por debajo del valor crítico en enero de 2024.

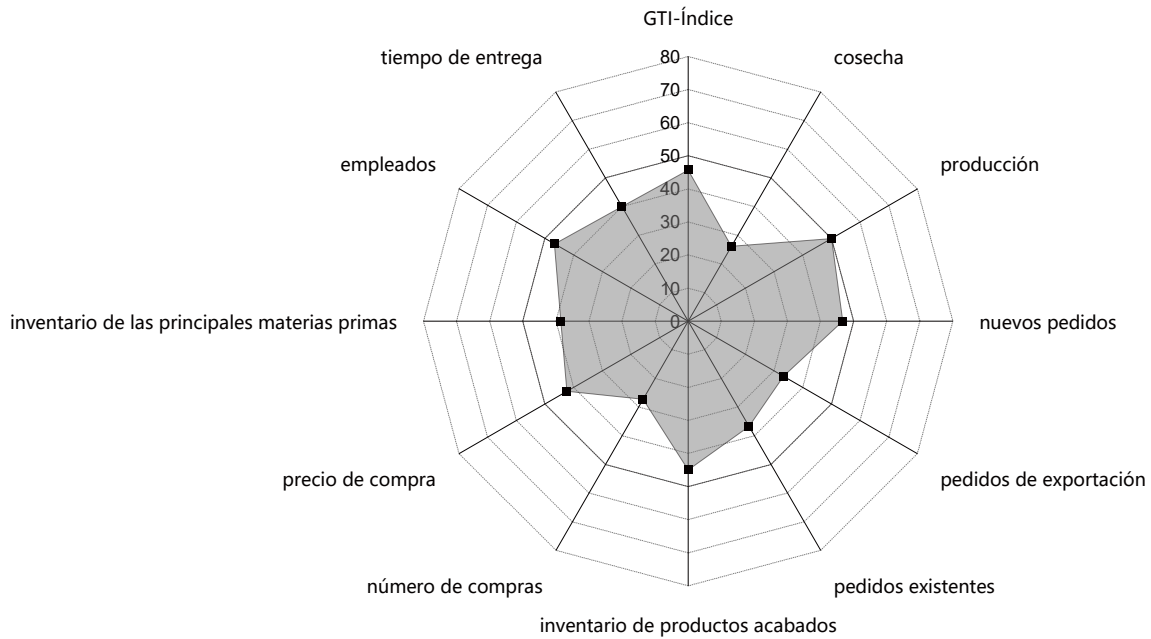

Subíndice GTI-Indonesia (%)

El índice de tala es de 26,1%, con una disminución de 28,1 puntos porcentuales con respecto al mes anterior, y ha estado por debajo del valor crítico después de 2 meses, lo que indica que el volumen de tala de este mes de las empresas dominantes de la madera representadas por el Índice GTI-Indonesia se ha disminuido con respecto al mes anterior.

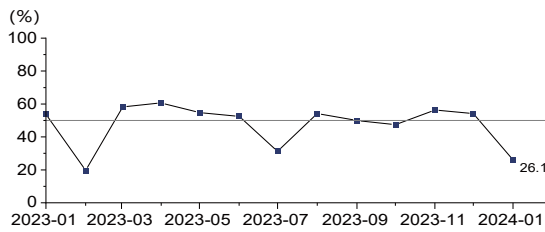

El índice de producción es de 50,0%, es igual que el mes anterior, y ha estado en el valor crítico por 2 meses consecutivos, lo que indica que la producción de este mes de las empresas dominantes de la madera representadas por el Índice GTI-Indonesia es básicamente igual que el mes anterior.

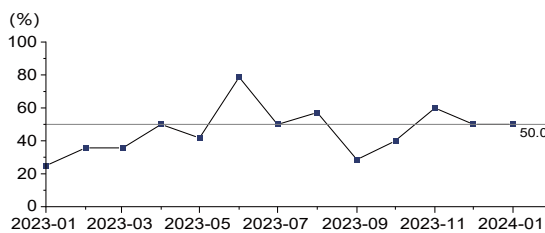

El índice de nuevos pedidos es de 46,7%, con una disminución de 4,9 puntos porcentuales respecto al mes anterior, y ha estado por debajo del valor crítico después de 1 mes, lo que indica que el número de nuevos pedidos de este mes de las empresas dominantes de la madera representadas por el Índice GTI-Indonesia se ha disminuido en comparación con el mes anterior.

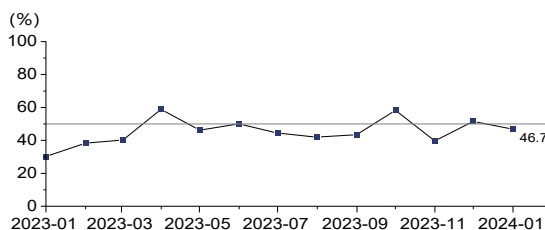

El índice de pedidos de exportación es de 33,3%, con una disminución de 25,0 puntos porcentuales con respecto al mes anterior, y ha estado en el valor crítico después de 1 mes, lo que indica que el número de pedidos de exportación de este mes de las empresas dominantes de la madera representadas por el Índice GTI-Indonesia se ha disminuido con respecto al mes anterior.

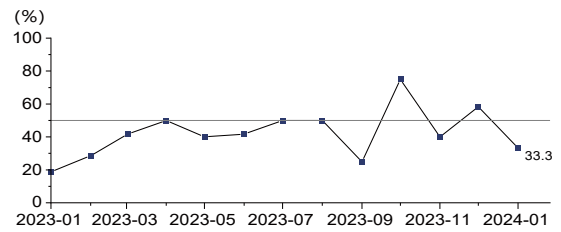

El índice de pedidos existente es de 36,7%, con una disminución de 3,6 puntos porcentuales con respecto al mes anterior, y ha estado por debajo del valor crítico por 3 meses consecutivos, lo que indica que el número de pedidos existente de este mes de las empresas dominantes de la madera representadas por el Índice GTI-Indonesia se ha disminuido en comparación con el mes anterior.

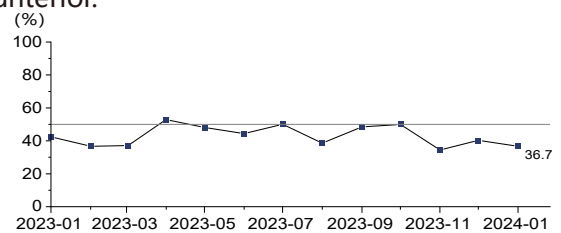

El índice de inventario de productos terminados es de 45,0%, con una disminución de 9,8 puntos porcentuales con respecto al mes anterior, y ha estado por debajo del valor crítico después de 1 mes, lo que indica que el inventario de productos terminados de este mes de las empresas dominantes de la madera representadas por GTI-Indonesia se ha disminuido con respecto al mes anterior.

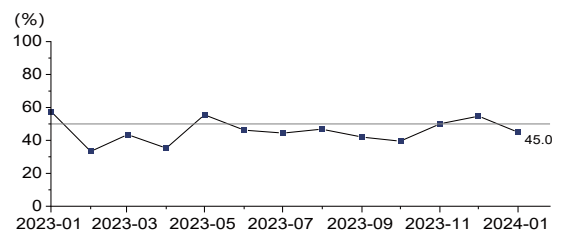

El índice de volumen de compras es de 27,3%, con una disminución de 27,7 puntos porcentuales con respecto al mes anterior, y ha estado por debajo del valor crítico después de 1 mes, lo que indica que el volumen de compras de este mes de las empresas dominantes de la madera representadas por el Índice GTI-Indonesia se ha disminuido con respecto al mes anterior.

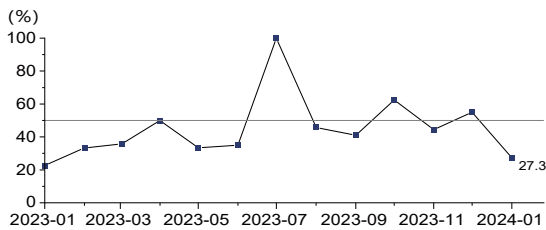

El índice de precios de compra es de 42,3%, con una disminución de 3,2 puntos porcentuales respecto al mes anterior, y ha estado por debajo del valor crítico por 2 meses consecutivos, lo que indica que el precio de compra de este mes de las empresas dominantes de la madera representadas por el Índice GTI-Indonesia se ha disminuido con respecto al mes anterior.

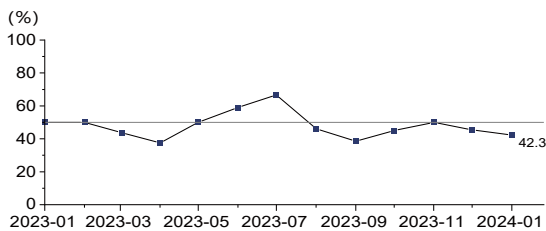

El índice de inventario de materias primas principales es de 38,5%, con una disminución de 20,6 puntos porcentuales respecto al mes anterior, y ha estado por debajo del valor crítico después de 2 meses, lo que indica que el inventario de materias primas principales de este mes de las empresas dominantes de la madera representadas por el Índice GTI-Indonesia se ha disminuido con respecto al mes anterior.

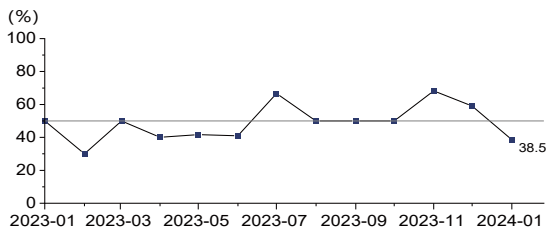

El índice de personal de producción y operación es de 46,7%, con un aumento de 8,0 puntos porcentuales con respecto al mes anterior, y ha estado por debajo del valor crítico por 6 meses consecutivos, lo que indica que el número de personal de producción y operación de este mes de las empresas dominantes de la madera representadas por el Índice GTI-Indonesia se ha disminuido en comparación con el mes anterior.

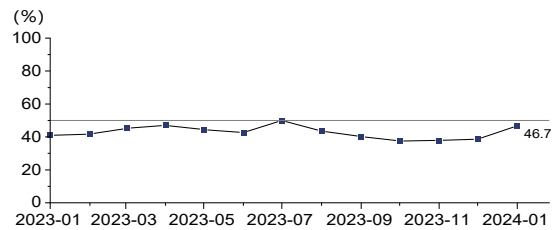

El índice de tiempo de entrega de los proveedores es de 40,0%, con un aumento de 2,9 puntos porcentuales respecto al mes anterior, y ha estado por debajo del valor crítico por 4 meses consecutivos, lo que indica que los proveedores de las empresas madereras dominantes representadas por el Índice GTI-Indonesia se ha desacelerado con respecto al mes anterior.

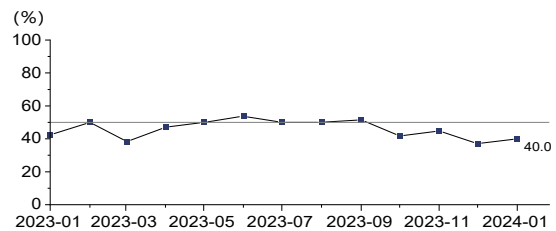

Índice GTI–Malasia de enero de 2024

El 19 de enero, según las estadísticas comerciales publicadas por el Ministerio de Inversión, Comercio e Industria de Malasia, que el volumen del comercio de Malasia en 2023 fue de 2,64 billones de RM, un 7,3% menos interanual, y el volumen del comercio se ha mantenido por encima de los 2 billones de RM por 3 años consecutivos. Entre ellos, las exportaciones fueron de 1,43 billones de RM, un 8% menos interanual; las importaciones fueron de 1,21 billones de RM, un 6,4% menos interanual; y el superávit comercial fue de 214.100 millones de RM. En 2023, las exportaciones totales de Sarawak de madera y productos de madera cayeron a 3.100 millones de RM desde los 3.900 millones de RM de 2022. De ellos, la madera contrachapada es el principal producto de exportación de Sarawak, con 1.500 millones de RM, lo que representa el 48% de los ingresos totales de exportación. Recientemente, el Ministro de Industrias y Productos Básicos de Plantaciones (MPIC) de Malasia aprobó una cuota de exportación de 50.000 metros cúbicos de madera aserrada de caucho para 2024; todos los exportadores registrados pueden solicitar esta cuota de exportación a la Junta de la Industria de la Madera de Malasia (MTIB).

En enero de este año, GTI-las empresas de Malasia manifestaron que los problemas de pedidos

Índice GTI–Malasia

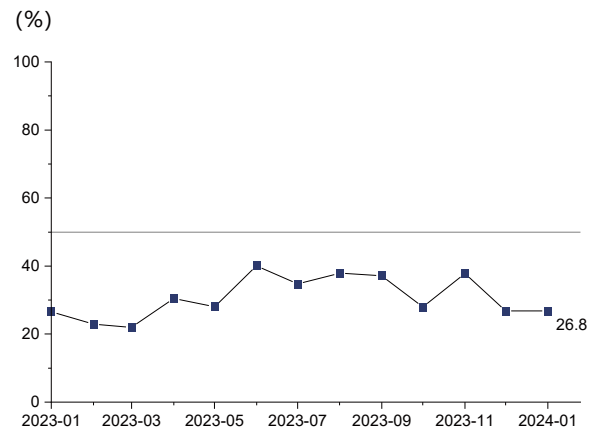

insuficientes, menos buques de transporte, aumento de los costes logísticos y suministro insuficiente de materias primas eran más destacados. Las empresas esperan abrir nuevos mercados para la madera aserrada en rollo y buscar nuevos mercados y productos alternativos que sustituyan a algunos de los mercados tradicionales. Este mes, el índice GTI-Malasia registró un 26,8%, es básicamente igual que el mes anterior, y ha estado por debajo del valor crítico (50%) durante 15 meses consecutivos, lo que indica que la producción y la operación de las empresas madereras dominantes representadas por el índice GTI-Malasia se han contraído con respecto al mes anterior.

GTI – Principales dificultades señaladas por las empresas Malasia

- Insuficiente mano de obra y cantidad de pedidos.
- Menor demanda en el mercado de la madera y mayores costes de operación.
- Insuficiencia de materias primas para la producción.
- Los mercados de madera aserrada y contrachapada están en recesión.
- Inestabilidad económica mundial debido a la guerra.
- Disminución del número de buques de transporte y aumento de los costes de flete, junto con menores envíos y velocidades de transporte más lentas.

GTI – Surgencias pertinentes de las empresas Malasia

- Ampliar los mercados y encontrar mano de obra.
- Aumentar el volumen de comercio y envío de productos.
- Controlar estrictamente los costes de producción.
- Reducir las exportaciones de astillas de madera.
- Encontrar nuevos mercados y productos alternativos para sustituir algunos de los mercados tradicionales.
- Encontrar nuevos mercados para las plantaciones y la madera aserrada.

Subíndices GTI-Malasia (%)

En término de los Subíndices GTI-Malasia, el índice de precios de compra es igual al valor crítico, y los 10 subíndices están todos por debajo del valor crítico en enero de 2024.

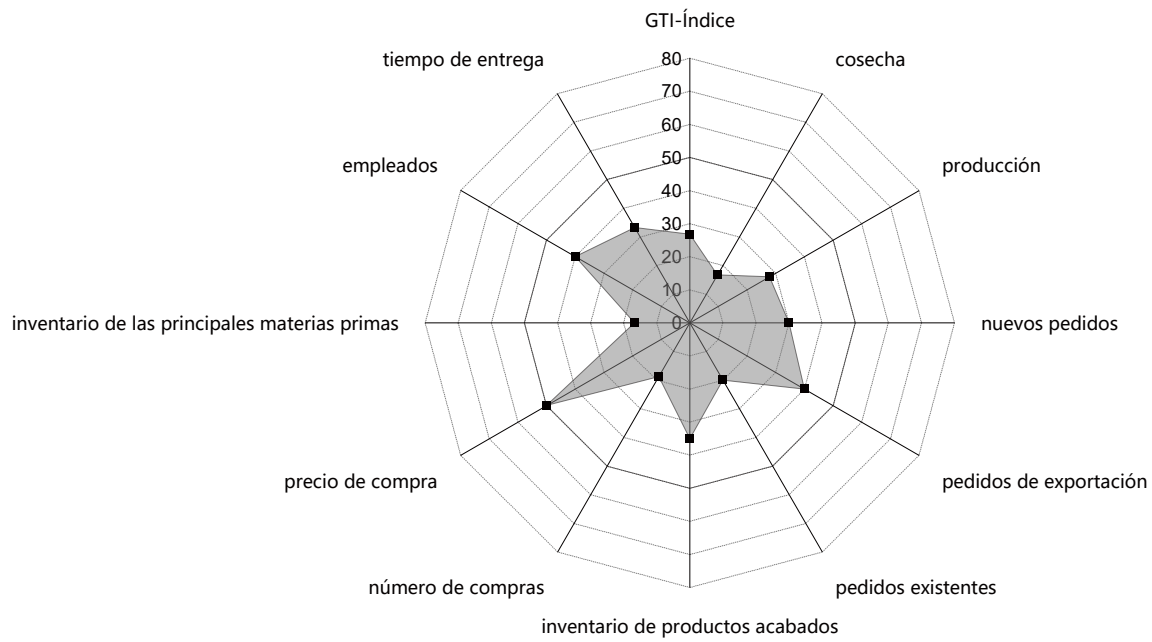

Subíndices GTI-Malasia (%)

El índice de tala es de 16,7%, con un aumento de 16,7 puntos porcentuales con respecto al mes anterior, y ha estado por debajo del valor crítico por 7 meses consecutivos, lo que indica que el volumen de tala de este mes de las empresas dominantes de la madera representadas por el Índice GTI-Malasia se ha disminuido notablemente con respecto al mes anterior.

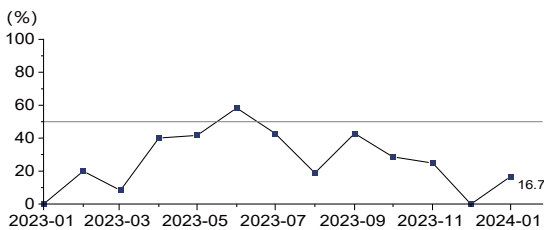

El índice de producción es de 27,8%, con un aumento de 7,8 puntos porcentuales con respecto al mes anterior, y ha estado por debajo del valor crítico por 2 meses consecutivos, lo que indica que la producción de este mes de las empresas dominantes de la madera representadas por el Índice GTI-Malasia se ha disminuido con respecto al mes anterior.

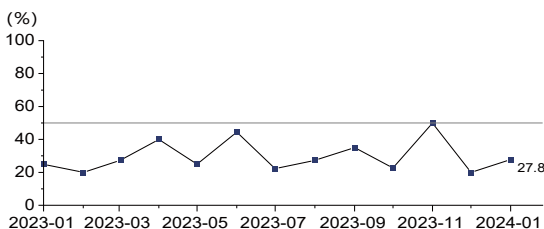

El índice de nuevos pedidos es de 30,0%, con un aumento de 7,3 puntos porcentuales con respecto al mes anterior, y ha estado por debajo del valor crítico por 15 meses consecutivos, lo que indica que el número de nuevos pedidos de este mes de las empresas dominantes de la madera representadas por el Índice GTI-Malasia se ha disminuido con respecto al mes anterior.

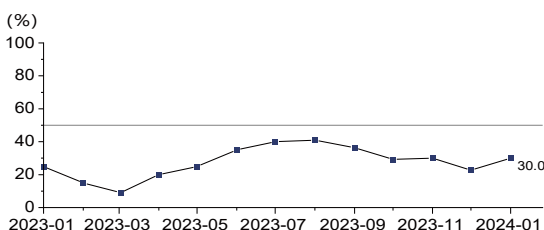

El índice de pedidos de exportación es de 40,0%, con un aumento de 12,7 puntos porcentuales respecto al mes anterior, y ha estado por debajo del valor crítico por 15 meses consecutivos, lo que indica que el número de pedidos de exportación de este mes de las empresas dominantes de la madera representadas por el Índice GTI-Malasia se ha disminuido con respecto al mes anterior.

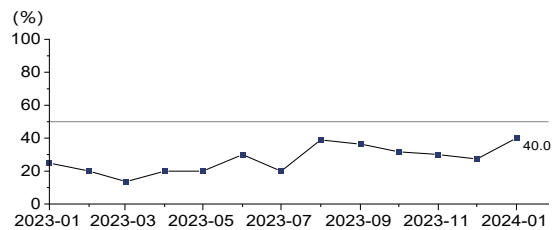

El índice de pedidos existente es de 20,0%, con una disminución de 11,8 puntos porcentuales con respecto al mes anterior, y ha estado por debajo del valor crítico por 15 meses consecutivos, lo que indica que el número de pedidos existente de este mes de las empresas dominantes de la madera representadas por el Índice GTI-Malasia se ha disminuido notablemente con respecto al mes anterior.

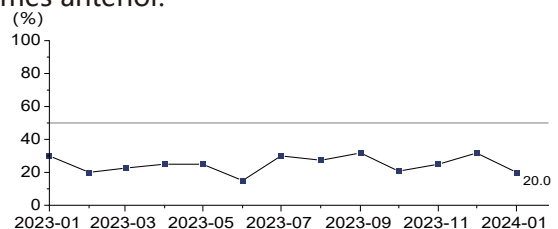

El índice de inventario de productos terminados es de 35,0%, con una disminución de 5,9 puntos porcentuales respecto al mes anterior, y ha estado por debajo del valor crítico por 4 meses consecutivos, lo que indica que el inventario de productos terminados de este mes de las empresas dominantes de la madera representadas por el Índice GTI-Malasia se ha disminuido con respecto al mes anterior.

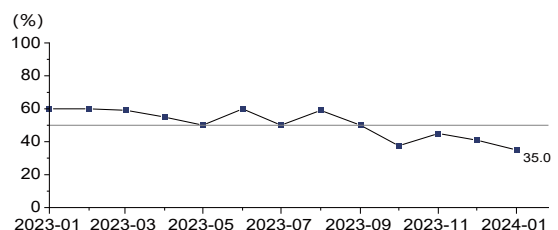

El índice de volumen de compras es de 18,8%, con una disminución de 14,5 puntos porcentuales, y ha estado por debajo del valor crítico por 15 meses consecutivos, lo que indica que el volumen de compras de este mes de las empresas dominantes de la madera representadas por el Índice GTI-Malasia se ha disminuido notablemente con respecto al mes anterior.

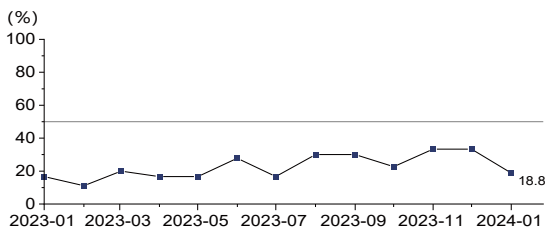

El índice de precios de compra es de 50,0%, con un aumento de 11,1 puntos porcentuales con respecto al mes anterior, y ha alcanzado el valor crítico después de 14 meses, lo que indica que el precio de compra de este mes de las empresas dominantes de la madera representadas por el Índice GTI-Malasia se ha sido básicamente igual con respecto al mes anterior.

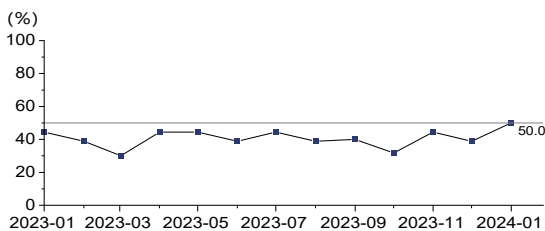

El índice de inventario de materias primas principales es de 16,7%, con una disminución de 8,3 puntos porcentuales respecto al mes anterior, y ha estado por debajo del valor crítico por 15 meses consecutivos, lo que indica que el inventario de materias primas principales de este mes de las empresas dominantes de la madera representadas por el Índice GTI-Malasia se ha disminuido notablemente con respecto al mes anterior.

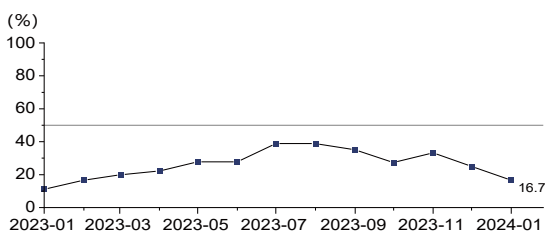

El índice de personal de producción y operación es de 40,0%, con un aumento de 3,6 puntos porcentuales respecto al mes anterior, y ha estado por debajo del valor crítico por 15 meses consecutivos, lo que indica que el número de personal de producción y operación de este mes de las empresas dominantes de la madera representadas por el Índice GTI-Malasia se ha disminuido con respecto al mes anterior.

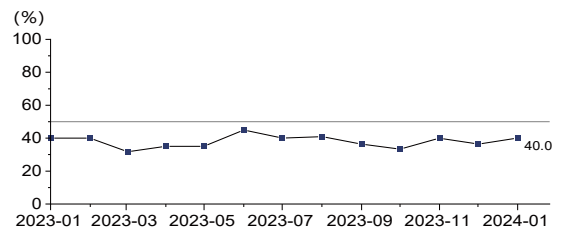

El índice de tiempo de entrega de los proveedores es de 33,3%, con una disminución de 1,7 puntos porcentuales con respecto al mes anterior, y ha estado por debajo del valor crítico por 15 meses consecutivos, lo que indica que el tiempo de entrega de este mes de las empresas dominantes de la madera representadas por el Índice GTI-Malasia se ha disminuido con respecto al mes anterior.

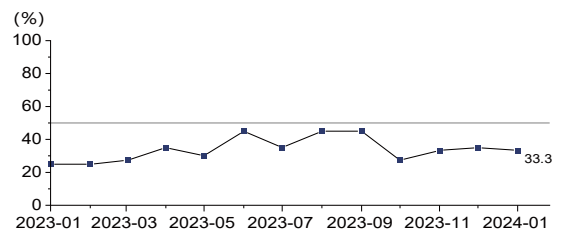

Índice GTI–Gabón de enero de 2024

Según el periódico de Gabón, L'Union, el ministro de Economía de Gabón, Mays Mouissi, declaró en una reunión del Comité Monetario y Financiero de Gabón el 29 de enero que se espera que la tasa de crecimiento económico de Gabón sea del 3,3% en 2024, significativamente superior a la tasa de crecimiento del 2,4% en 2023. El Comité para la Transición y el Restablecimiento de las Instituciones (CTRI) de Gabón anunció el 10 de enero que la compañía energética gabonesa Sociedad de Energía y Agua de Gabón (Société d'énergie et d'eau du Gabon, SEEG) reducirá el precio del gasóleo industrial, una medida que reducirá los costes de operación de la industria maderera de Gabón y protegerá el empleo de la población local.

Debido a la disminución de los pedidos de los compradores internacionales (especialmente los del mercado asiático), la producción gabonesa de madera aserrada, chapa y madera contrachapada ha disminuido en diversos grados. GTI-las empresas de Gabón han informado de que las fuertes y continuas lluvias caídas en enero de este año han provocado el deterioro de las condiciones de las carreteras y las vías férreas, y el aumento del impuesto sobre bienes inmuebles y de los precios del combustible ha hecho que las empresas se

Índice GTI–Gabón

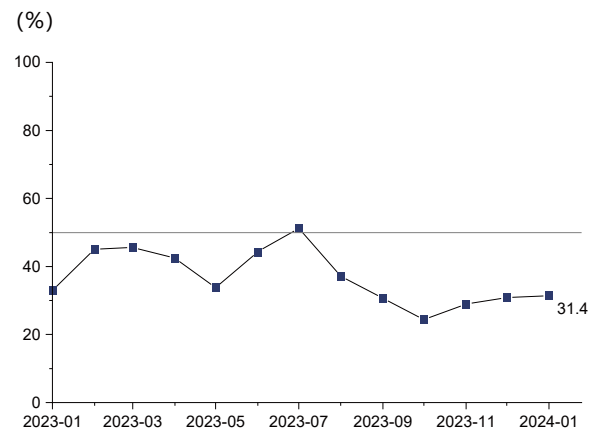

enfrenten a una mayor presión sobre la producción y la operación. Las empresas esperan que el gobierno introduzca políticas para reducir los costes empresariales, mejorar las condiciones del transporte y ayudar a las empresas a desarrollar los mercados internacionales. Este mes, el Índice GTI-Gabón registró una lectura de 31,4%, con un aumento de 0,5 puntos porcentuales con respecto al mes anterior, y ha estado por debajo del valor crítico del (50%) por 6 meses consecutivos, lo que indica que la situación de producción y operación de las empresas dominantes de la madera representadas por el índice GTI-Gabón se ha contraído en comparación con el mes anterior.

GTI – Principales dificultades señaladas por las empresas Gabón

- Las fuertes lluvias dificultaron la obtención de los recursos necesarios para la producción.
- La falta de vías de venta para los productos de las empresas provocó el estancamiento de la producción.
- Los precios del combustible han subido mucho, y los elevados impuestos sobre la tierra han presionado sobre la producción de la empresa.
- El elevado coste del gasóleo y del transporte y el deterioro general de la carretera nacional Ovan-Makokou.
- Las empresas carecen de mano de obra calificada.
- La expedición de licencias comerciales es lenta.
- El sector forestal se enfrenta a una crisis financiera.
- El mercado mundial de la madera está de capa caída, con una disminución del número de pedidos y una ralentización de la actividad productiva en la región de Nkok.

GTI – Surgencias pertinentes de las empresas Gabón

- Los departamentos gubernamentales aumentan el apoyo financiero al mantenimiento de las carreteras.
- El sector forestal proporciona apoyo político a las operaciones empresariales.
- El sector del transporte aumenta el número de vehículos para el transporte por carretera y ferrocarril.
- Reducir el coste de producción bajando los impuestos territoriales o reduciendo los precios del combustible.
- Aumentar el personal para garantizar las actividades de producción en la Zona Especial de Nkok.
- Aumentar los contactos con clientes extranjeros para desarrollar los mercados internacionales.

Subíndices GTI-Gabón (%)

En término de los Subíndices GTI-Gabón, el índice de precios de compra está por encima del valor crítico, el índice de inventario de materias primas principales está en el valor crítico, mientras que los 9 subíndices restantes están todos por debajo del valor crítico en enero de 2024.

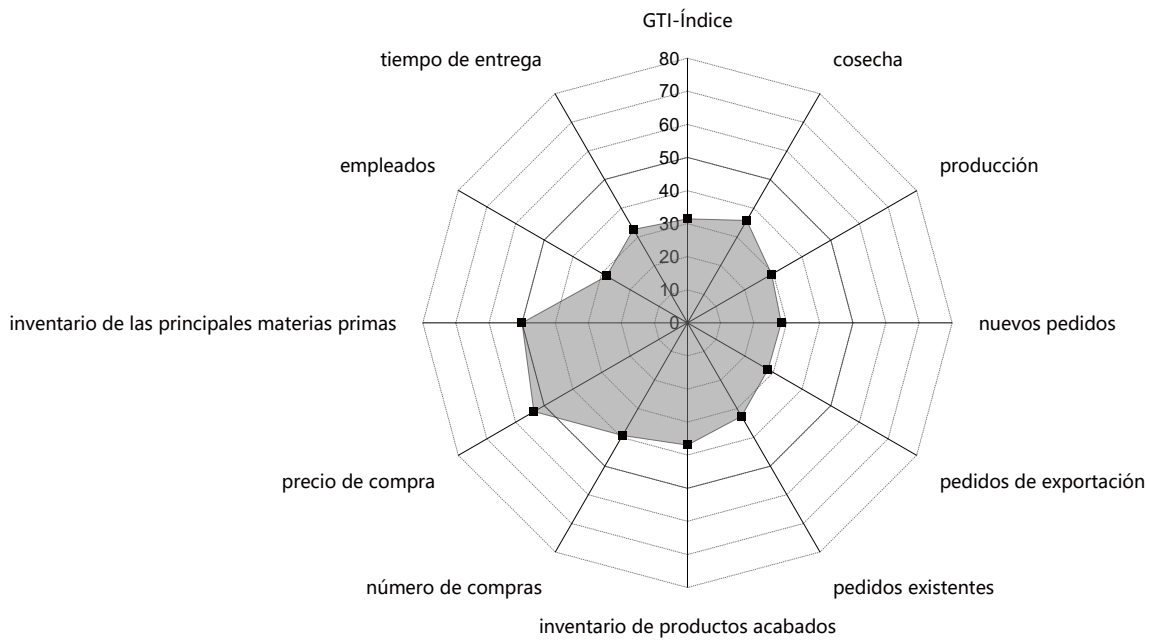

Subíndice GTI-Gabón (%)

El índice de tala es de 35,7%, con un aumento de 3,2 puntos porcentuales con respecto al mes anterior, y ha estado por debajo del valor crítico por 6 meses consecutivos, lo que indica que el volumen de tala de este mes de las empresas dominantes de la madera representadas por el Índice GTI-Gabón se ha disminuido con respecto al mes anterior.

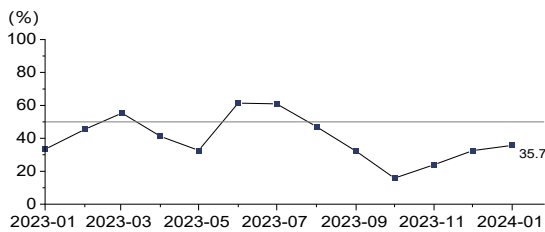

El índice de producción es de 29,4%, es igual que el mes anterior, y ha estado por debajo del valor crítico por 15 meses consecutivos, lo que indica que la producción de este mes de las empresas dominantes de la madera representadas por el Índice GTI-Gabón se ha disminuido con respecto al mes anterior.

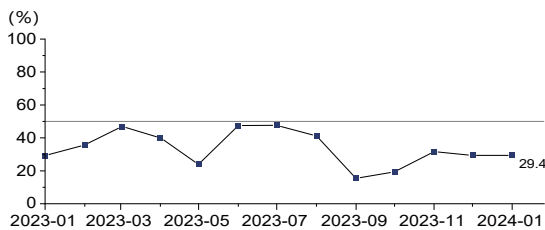

El índice de nuevos pedidos es de 28,3%, con una disminución de 1,7 puntos porcentuales con respecto al mes anterior, y ha estado por debajo del valor crítico por 6 meses consecutivos, lo que indica que el número de nuevos pedidos de este mes de las empresas dominantes de la madera representadas por el Índice GTI-Gabón se ha disminuido con respecto al mes anterior.

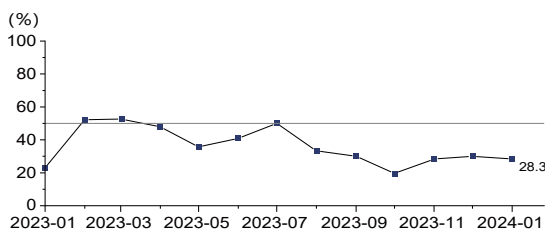

El índice de pedidos de exportación es de 28,1%, es igual que el mes anterior, y ha estado por debajo del valor crítico por 15 meses consecutivos, lo que indica que el número de pedidos de exportación de este mes de las empresas dominantes de la madera representadas por el Índice GTI-Gabón se ha disminuido con respecto al mes anterior.

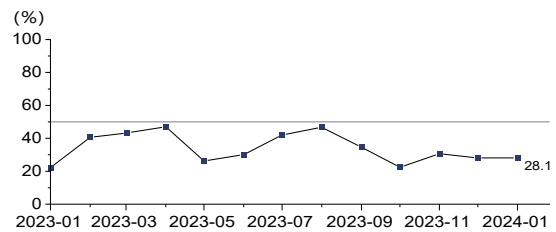

El índice de pedidos existente es de 32,6%, con un aumento de 5,1 puntos porcentuales con respecto al mes anterior, y ha estado por debajo del valor crítico por 15 meses consecutivos, lo que indica que el número de pedidos existente de este mes de las empresas dominantes de la madera representadas por el Índice GTI-Gabón se ha disminuido con respecto al mes anterior.

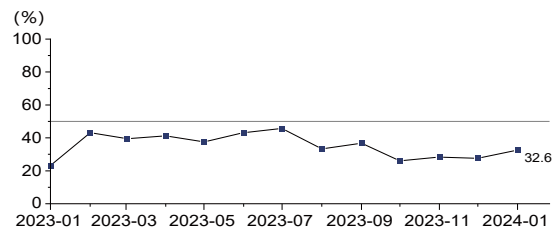

El índice de inventario de productos terminados es de 37,0%, con una disminución de 5,5 puntos porcentuales con respecto al mes anterior, y ha estado por debajo del valor crítico por 6 meses consecutivos, lo que indica que el inventario de productos terminados de este mes de las empresas dominantes de la madera representadas por el Índice GTI-Gabón se ha disminuido con respecto al mes anterior.

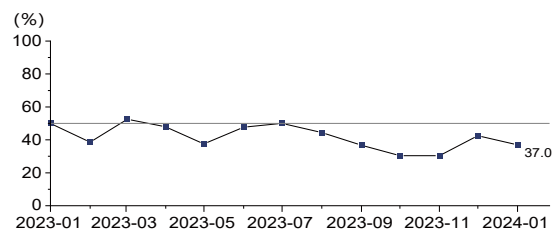

El índice de volumen de compras es de 39,3%, con una disminución de 2,4 puntos porcentuales con respecto al mes anterior, y ha estado por debajo del valor crítico por 6 meses consecutivos, lo que indica que el volumen de compras de este mes de las empresas dominantes de la madera representadas por el Índice GTI-Gabón se ha disminuido con respecto al mes anterior.

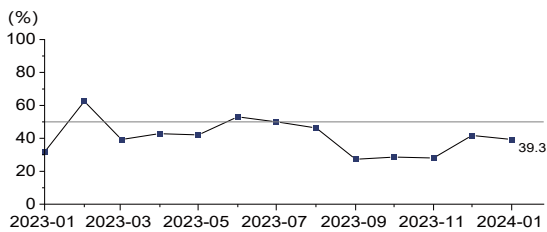

El índice de precios de compra es de 53,6%, con un aumento de 3,6 puntos porcentuales con respecto al mes anterior, y ha estado en el valor crítico después de 1 mes, lo que indica que el precio de compra de este mes de las empresas dominantes de la madera representadas por el Índice GTI-Gabón se ha aumentado con respecto al mes anterior.

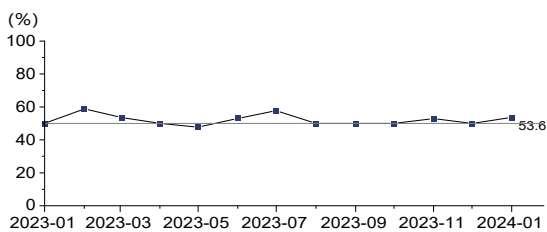

El índice de inventario de materias primas principales es de 50,0%, con un aumento de 11,5 puntos porcentuales con respecto al mes anterior, y ha estado en el valor crítico después de 6 meses, lo que indica que el inventario de materias primas principales de este mes de las empresas dominantes de la madera representadas por el Índice GTI-Gabón se ha sido básicamente igual con respecto al mes anterior.

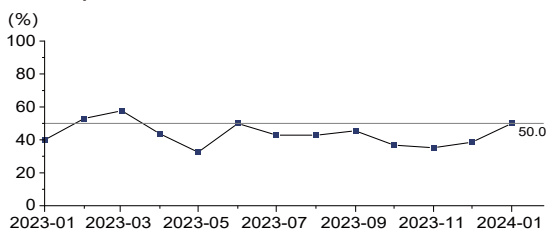

El índice de personal de producción y operación es de 28,3%, con un aumento de 0,8 puntos porcentuales con respecto al mes anterior, y ha estado por debajo del valor crítico por 6 meses consecutivos, lo que indica que el número de personal de producción y operación de este mes de las empresas dominantes de la madera representadas por el Índice GTI-Gabón se ha disminuido con respecto al mes anterior.

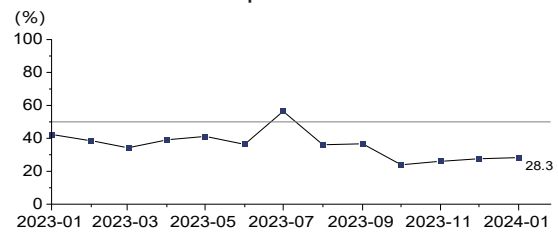

El índice de tiempo de entrega de los proveedores es de 32,6%, con una disminución de 2,4 puntos porcentuales con respecto al mes anterior, y ha estado por debajo del valor crítico por 6 meses consecutivos, lo que indica que el tiempo de entrega de este mes de las empresas dominantes de la madera representadas por el Índice GTI-Gabón se ha desacelerado en comparación con el mes anterior.

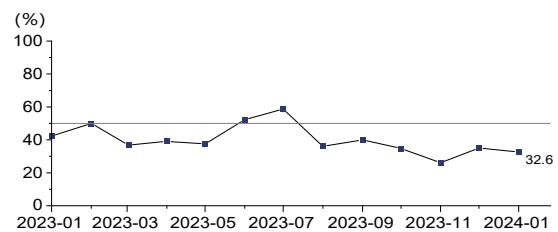

Índice GTI-ROC de enero de 2024

La primera Cumbre de Finanzas, Banca y Digitalización de África (AFBDS- CEMAC) se celebró en Brazzaville de ROC los días 25 y 26 de enero, bajo el tema "La digitalización del sector bancario y financiero, un vehículo para el crecimiento y la integración en la región CEMAC". La conferencia contribuyó a la transformación de los sistemas económicos y financieros mediante la discusión sobre el papel clave de la digitalización del sector bancario y financiero. El 10 de enero, la Agencia de Noticias de África Central informó de que la silvicultura contribuye en más de un 5% al PIB de ROC y es la segunda industria pilar de ROC. En 2024, ROC aplicará el nuevo Código Forestal y el Acuerdo de Reparto de la Producción Maderera para promover el desarrollo de la economía forestal. Con el apoyo del proyecto de Desarrollo de la Formación Continua para la Industria Forestal y Maderera en África Central (ADEFAC), las organizaciones profesionales (OP) de pequeñas y medianas empresas (PYME) y artesanos de Camerún, ROC, Gabón y la RDC se han beneficiado de las actividades de desarrollo de capacidades llevadas a cabo a través de la Federación Camerunesa de Facilitadores de la Transformación de la Madera en los Niveles II y III (FECAPROBOIS).

En enero de 2024, la mala situación del mercado en la ROC y la baja demanda, especialmente en

Índice GTI-ROC

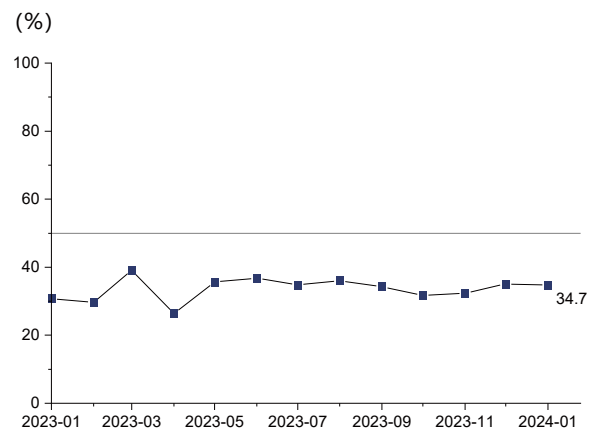

Filipinas, provocaron una ralentización en la adquisición de madera aserrada de Oguman. GTI-las empresas de ROC han manifestado que esperan que los departamentos gubernamentales ajusten la ley de producción y exportación de troncos e introduzcan políticas preferenciales para las empresas, con el fin de ayudarlas a aumentar su eficacia de operación. Este mes, el Índice GTI-ROC registró una lectura del 34,7%, con una disminución de 0,4 puntos porcentuales con respecto al mes anterior, y ha estado por debajo del valor crítico del (50%) por 15 meses consecutivos, lo que indica que la situación de producción y operación de las empresas dominantes de la madera representadas por el Índice GTI-ROC en su conjunto se ha contraído en comparación con el mes anterior.

GTI – Principales dificultades señaladas por las empresas ROC

- El mercado mundial de la madera está de capa caída y el número de pedidos de las empresas ha disminuido.
- Las empresas carecen de mano de obra calificada.
- Afectadas por las lluvias, el tiempo de trabajo al aire libre de las empresas se reduce y la producción disminuye.
- Lenta aprobación de documentos administrativos en el sector forestal.
- El proyecto de ley sobre la producción de troncos y la prohibición de exportación restringe la producción de las empresas.
- La escasez crónica y el aumento de los precios del combustible han hecho imposible garantizar una producción estable a largo plazo.

GTI – Surgencias pertinentes de las empresas ROC

- Apoyo político a las empresas del sector forestal.
- Ajuste de la ley de producción y exportación de troncos.
- Se ha ajustado el sistema de racionamiento de combustible para garantizar un suministro adecuado en todas las regiones.
- El Gobierno ayuda en el mantenimiento de las carreteras y la construcción de puentes para garantizar una logística fluida.
- El sector forestal debería prestar más atención a las sugerencias de las empresas para promover el desarrollo de los mercados de maderas tropicales en la cuenca del Congo.

Subíndices GTI-ROC (%)

En término de los Subíndices GTI-ROC, sólo el índice de inventario de materias primas principales es igual al valor crítico, y los 10 subíndices restantes están todos por debajo del valor crítico en enero de 2024.

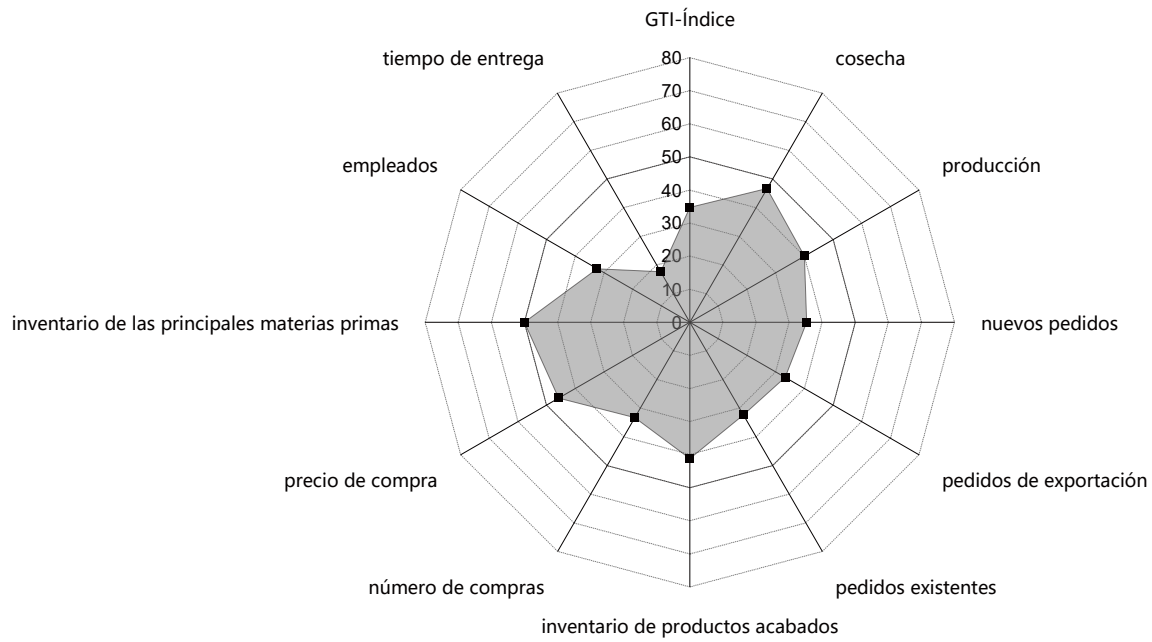

Subíndices GTI-ROC (%)

El índice de tala es de 46,7%, con una disminución de 0,2 puntos porcentuales con respecto al mes anterior, y ha estado debajo de valor crítico por 2 meses consecutivos, lo que indica que el volumen de tala de este mes de las empresas dominantes de la madera representadas por el Índice GTI-ROC se ha disminuido con respecto al mes anterior.

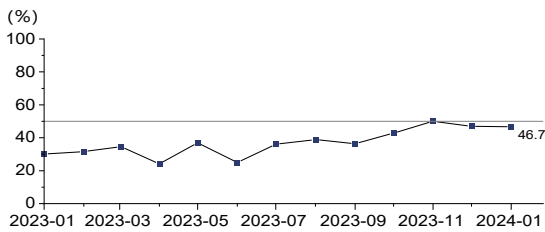

El índice de producción es de 40,0%, con una disminución de 6,7 puntos porcentuales con respecto al mes anterior, y ha estado por debajo del valor crítico por 14 meses consecutivos, lo que indica que la producción de este mes de las empresas dominantes de la madera representadas por el Índice GTI-ROC se ha disminuido con respecto al mes anterior.

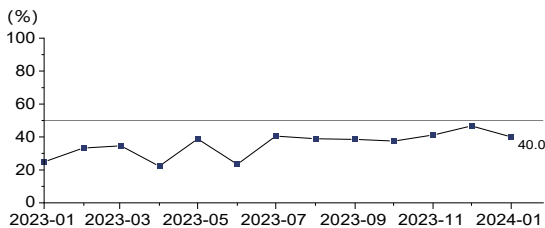

El índice de nuevos pedidos es de 35,3%, con un aumento de 1,1 puntos porcentuales con respecto al mes anterior, y ha estado por debajo del valor crítico por 10 meses consecutivos, lo que indica que el número de nuevos pedidos de este mes de las empresas dominantes de la madera representadas por el Índice GTI-ROC se ha disminuido con respecto al mes anterior.

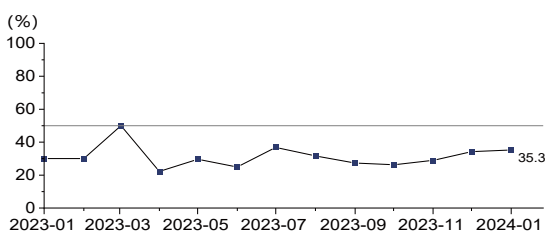

El índice de pedidos de exportación es de 33,3%, con una disminución de 9,6 puntos porcentuales con respecto al mes anterior, y ha estado por debajo del valor crítico por 15 meses consecutivos, lo que indica que el número de pedidos de exportación de este mes de las empresas dominantes de la madera representadas por el Índice GTI-ROC se ha disminuido con respecto al mes anterior.

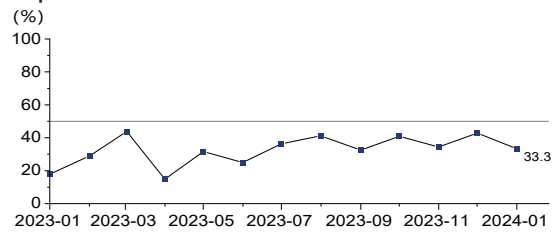

El índice de pedidos existente es de 32,4%, con una disminución de 1,8 puntos porcentuales con respecto al mes anterior, y ha estado por debajo del valor crítico por 15 meses consecutivos, lo que indica que el número de pedidos existente de este mes de las empresas dominantes de la madera representadas por el Índice GTI-ROC se ha disminuido con respecto al mes anterior.

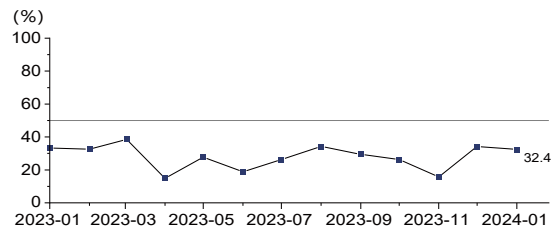

El índice de inventario de productos terminados es de 41,2%, con un aumento de 17,5 puntos porcentuales con respecto al mes anterior, y ha estado por debajo del valor crítico por 14 meses consecutivos, lo que indica que el inventario de productos terminados de este mes de las empresas dominantes de la madera representadas por el Índice GTI-ROC se ha disminuido con respecto al mes anterior.

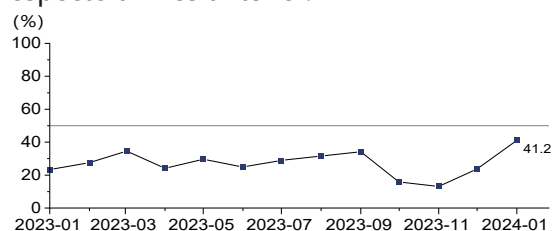

El índice de volumen de compras es de 33,3%, es igual que el mes anterior, y ha estado por debajo del valor crítico por 5 meses consecutivos, lo que indica que el volumen de compras de este mes de las empresas dominantes de la madera representadas por el Índice GTI-ROC se ha disminuido con respecto al mes anterior.

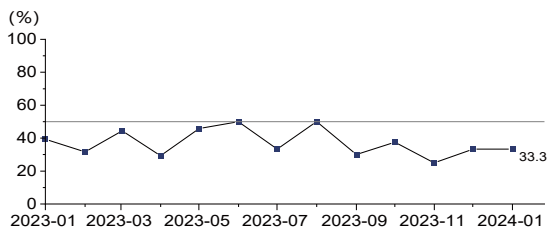

El índice de precios de compra es de 45,8%, con un aumento de 29,1 puntos porcentuales con respecto al mes anterior, y ha estado por debajo del valor crítico por 3 meses consecutivos, lo que indica que el precio de compra de este mes de las empresas dominantes de la madera representadas por el Índice GTI-ROC se ha disminuido con respecto al mes anterior.

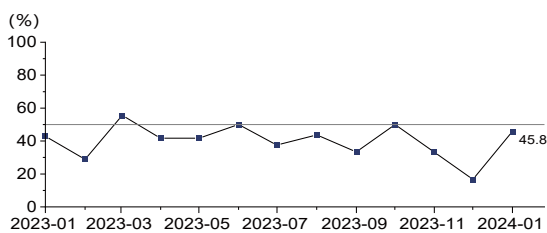

El índice de inventario de materias primas principales es de 50,0%, es igual que el mes anterior, y ha estado en el valor crítico por 3 meses consecutivos, lo que indica que el inventario de materias primas principales de este mes de las empresas dominantes de la madera representadas por el Índice GTI-ROC se ha sido básicamente igual con respecto al mes anterior.

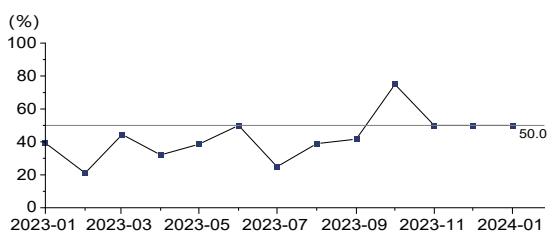

El índice de personal de producción y operación es de 32,4%, con una disminución de 4,4 puntos porcentuales con respecto al mes anterior, y ha estado por debajo del valor crítico por 14 meses consecutivos, lo que indica que el número de personal de producción y operación de este mes de las empresas dominantes de la madera representadas por el Índice GTI-ROC se ha disminuido con respecto al mes anterior.

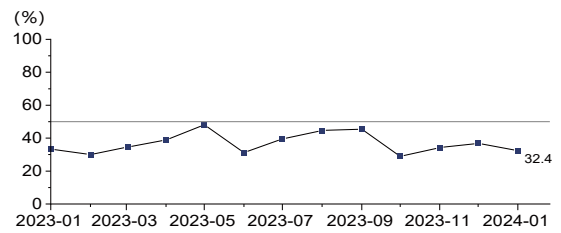

El índice de tiempo de entrega de los proveedores es de 17,6%, con un aumento de 12,3 puntos porcentuales con respecto al mes anterior, y ha estado por debajo del valor crítico por 7 meses consecutivos, lo que indica que el tiempo de entrega de este mes de las empresas dominantes de la madera representadas por el Índice GTI-ROC se ha disminuido notablemente con respecto al mes anterior.

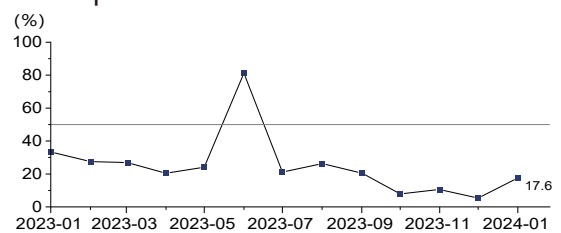

Índice GTI–Brasil de enero de 2024

Según los datos publicados por el Instituto Brasileño de Geografía y Estadística (IBGE), que los precios al consumo en Brasil evolucionarán mejor en 2023, gracias a unas mejores condiciones agrícolas, una política monetaria estricta y la política fiscal del Gobierno. Se espera que el Banco Central de Brasil siga recortando los tipos de interés a un ritmo de 50 puntos básicos, con el objetivo de alcanzar un tipo final del 9,25% en julio, reduciendo así los costes de endeudamiento al nivel más bajo en las actuales condiciones económicas. El 16 de enero, la Ministra del Ministerio de Medio Ambiente y Cambio Climático (MMA), Marina Silva, dijo en el Foro Económico Mundial de Davos (Suiza) que, según el monitoreo basado en el sistema Prodes del Instituto Nacional de Investigación Espacial (INPE) de Brasil, después de cuatro años de perseverancia, las acciones de gestión y monitoreo ambiental han llevado a una reducción del 49,7% de la alerta de deforestación en la región amazónica en 2023, en comparación con 2022, lo que equivale a una reducción de aproximadamente 250 millones de toneladas de emisiones de CO₂, mientras que Brasil se esforzará por alcanzar la deforestación cero en 2030.

En enero de este año, las empresas experimentaron una disminución de las ventas debido a los días festivos oficiales. GTI-las empresas de Brasil afirmaron que el transporte

Índice GTI–Brasil

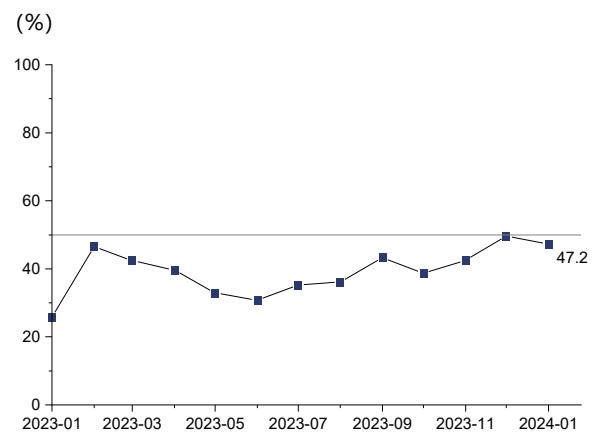

portuario se vio afectado por múltiples impactos, como las fuertes lluvias y el conflicto del Mar Rojo, que provocaron la congestión de los principales puertos, la lentitud de la logística y el aumento de los precios de los fletes marítimos, lo que afectó al orden normal de las exportaciones. Este mes, el Índice GTI-Brasil registró una lectura de 47,2%, con una disminución de 2,5 puntos porcentuales con respecto al mes anterior, y ha estado por debajo del valor crítico del (50%) por 15 meses consecutivo, lo que indica que la situación de producción y operación de las empresas dominantes de la madera representadas por el Índice GTI-México en su conjunto se ha contraído en comparación con el mes anterior, y el grado de contracción se ha aumentado ligeramente.

GTI – Principales dificultades señaladas por las empresas Brasil

- El impacto de los días festivos oficiales de fin de año ha reducido el volumen de ventas de las empresas.
- Las existencias de productos se acumularon y los precios de venta en el mercado fueron bajos.
- Las fuertes lluvias caídas en la región meridional de Brasil provocaron congestiones en los puertos. En particular, los puertos de los estados de Santa Catarina y Paraná son incapaces de hacer frente al elevado volumen de exportaciones regulares y al aumento del volumen de carga.
- Como consecuencia del conflicto en el Mar Rojo, aumentaron los precios del transporte marítimo y disminuyó su estabilidad.
- Las fuertes precipitaciones han limitado las operaciones al aire libre de las empresas.
- La lentitud en la liberación de la carga en el puerto de Paranaguá hizo que los productos no se entregaran a tiempo, lo que afectó a la capacidad de la empresa para firmar nuevos contratos.
- Reducción de la demanda de materias primas y posible reducción de la mano de obra para mantener el flujo de caja.
- Baja aceptación en el mercado de nuevas especies de frondosas como el cedro australiano (Toona Ciliata) y la caoba africana (Khaya Grandifoliola).

GTI – Surgencias pertinentes de las empresas Brasil

- Las autoridades competentes y los grandes exportadores deben fomentar la apertura de nuevos puertos y terminales.
- Racionalizar la combinación de productos ajustando los planes de producción.
- Mejorar la seguridad de los buques mercantes que transitan por el Mar Rojo y aumentar el tráfico por rutas alternativas.
- Esperar a que repunte el mercado y buscar materias primas más baratas.
- Ajustar las horas de trabajo al aire libre en función del clima estacional.
- Aumentar la aceptación en el mercado de nuevas especies de frondosas como el cedro australiano (Toona Ciliata) y la caoba africana (Khaya Grandifoliola).

Subíndices GTI-Brasil (%)

En término de los Subíndices GTI-Brasil, los 2 subíndices (nuevos pedidos y pedidos de exportación) están por encima del valor crítico, los 2 subíndices (inventario de productos terminados y personal de producción y operación) están en el valor crítico y los 7 índices restantes están todos por debajo del valor crítico en enero de 2024.

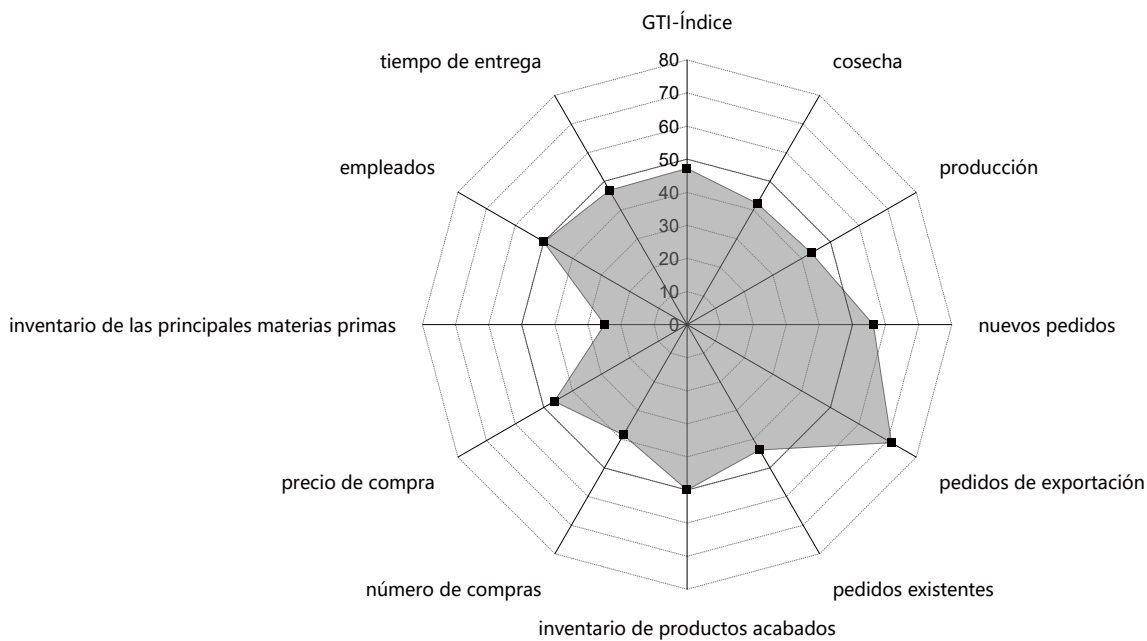

Subíndices GTI-Brasil (%)

El índice de tala es de 42,3%, con un aumento de 13,7 puntos porcentuales con respecto al mes anterior, y ha estado por debajo del valor crítico por 15 meses consecutivos, lo que indica que el volumen de tala de este mes de las empresas dominantes de la madera representadas por el Índice GTI-Brasil se ha disminuido con respecto al mes anterior.

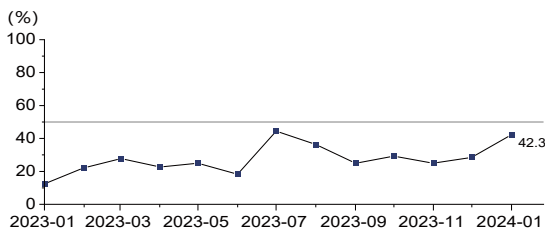

El índice de producción es del 43,3%, con una disminución de 6,7 puntos porcentuales con respecto al mes anterior, y ha estado por debajo del valor crítico después de 1 mes, lo que indica que la producción de este mes de las empresas dominantes de la madera representadas por el Índice GTI-Brasil se ha disminuido con respecto al mes anterior.

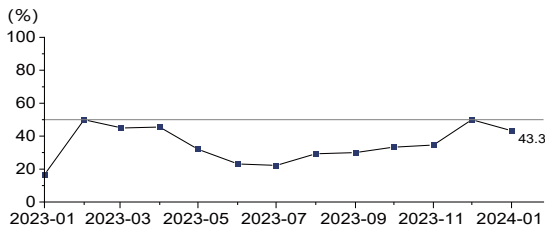

El índice de nuevos pedidos es 56,3%, con un aumento de 3,0 puntos porcentuales con respecto al mes anterior, y ha estado por encima del valor crítico por 2 meses consecutivos, lo que indica que el número de nuevos pedidos de este mes de las empresas dominantes de la madera representadas por el Índice GTI-Brasil se ha aumentado con respecto al mes anterior.

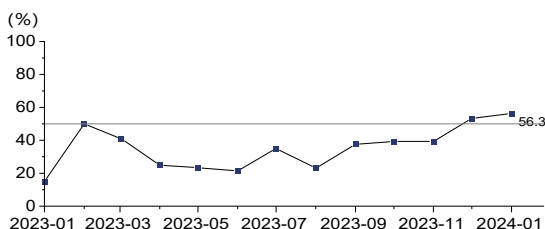

El índice de pedidos de exportación es de 71,4%, con un aumento de 2,2 puntos porcentuales con respecto al mes anterior, y ha estado por encima del valor crítico por 2 meses consecutivos, lo que indica que el número de pedidos de exportación de este mes de las empresas dominantes de la madera representadas por el Índice GTI-Brasil se ha aumentado con respecto al mes anterior.

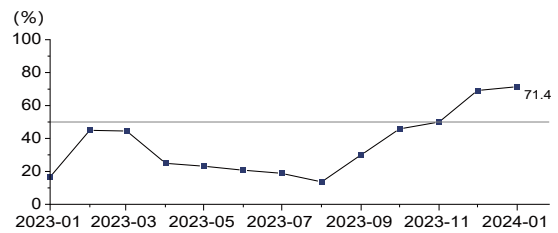

El índice de pedidos existente es de 43,8%, con un aumento de 0,5 puntos porcentuales con respecto al mes anterior, y ha estado por debajo del valor crítico por 15 meses consecutivos, lo que indica que el número de pedidos existente de este mes de las empresas dominantes de la madera representadas por el Índice GTI-Brasil se ha disminuido en comparación con el mes anterior.

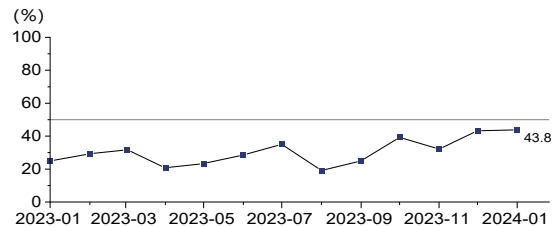

El índice de inventario de productos terminados es de 50,0%, con una disminución de 3,3 puntos porcentuales con respecto al mes anterior, y ha estado en el valor crítico después de 1 mes, lo que indica que el inventario de productos terminados de este mes de las empresas dominantes de la madera representadas por GTI-Brasil es básicamente igual que el mes anterior.

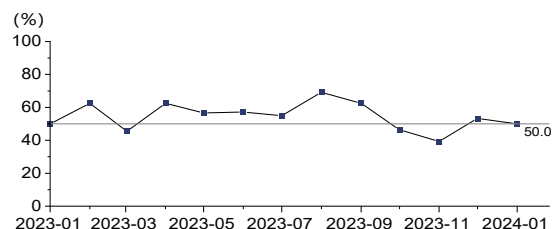

El índice de volumen de compras es de 38,5%, con un aumento de 6,4 puntos porcentuales con respecto al mes anterior, y ha estado por debajo del valor crítico por 15 meses consecutivos, lo que indica que el volumen de compras de este mes de las empresas dominantes de la madera representadas por el Índice GTI-Brasil se ha disminuido con respecto al mes anterior.

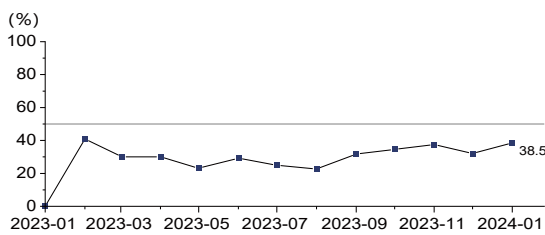

El índice de precios de compra es de 46,4%, con un aumento de 3,5 puntos porcentuales respecto al mes anterior, y ha estado por debajo del valor crítico por 2 meses consecutivos, lo que indica que el precio de compra de este mes de las empresas dominantes de la madera representadas por el Índice GTI-Brasil se ha disminuido con respecto al mes anterior.

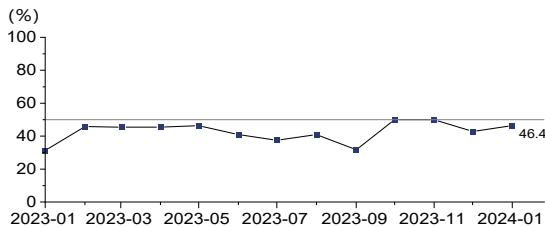

El índice de inventario de materias primas principales es de 25,0%, con una disminución de 11,7 puntos porcentuales respecto al mes anterior, y ha estado por debajo del valor crítico por 15 meses consecutivos, lo que indica que el inventario de materias primas principales de este mes de las empresas dominantes de la madera representadas por el Índice GTI-Brasil se ha disminuido con respecto al mes anterior.

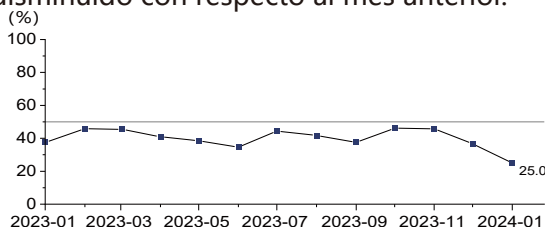

El índice de personal de producción y operación es de 50,0%, es igual que el mes anterior, y ha estado en el valor crítico por 3 meses consecutivos, lo que indica que el número de personal de producción y operación de este mes de las empresas dominantes de la madera representadas por el Índice GTI-Brasil se se ha sido básicamente igual con respecto al mes anterior.

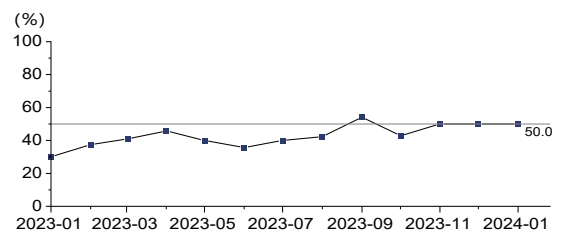

El índice de tiempo de entrega de los proveedores es de 46,9%, con un aumento de 0,2 puntos porcentuales respecto al mes anterior, y ha estado por debajo del valor crítico por 2 meses consecutivos, lo que indica que los proveedores de las empresas madereras dominantes representadas por el Índice GTI-Brasil se ha desacelerado en comparación con el mes anterior.

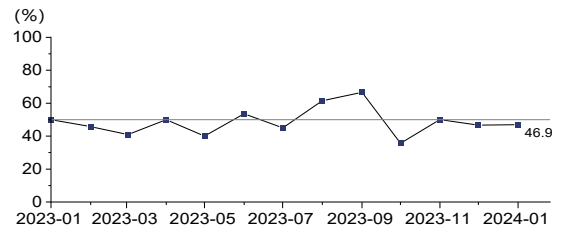

Índice GTI-México de enero de 2024

Gracias a 9 meses consecutivos de crecimiento del PIB, la economía mexicana creció más del 3% en 2024. La industria del mueble es un motor clave de desarrollo y crecimiento económico en México. Existen aproximadamente 32.000 empresas del mueble en México, que generan unos 525.000 empleos directos e indirectos. El valor de la producción nacional de muebles de México superó los 761 millones de dólares en 2022, y se espera que la industria logre un crecimiento de alrededor del 4% en 2023. Según los datos de la Asociación de Fabricantes de Muebles de Jalisco (AFAMJAL), que las exportaciones de sillas de México alcanzaron los 7,3 millones de dólares en 2023, un aumento de alrededor de 1,1 millones de dólares con respecto a 2022, lo que convierte a México en el segundo vendedor mundial del producto. Recientemente, el Instituto Nacional de Ecología y Cambio Climático (INECC) de México presentó un innovador dispositivo (AccuTOFTM DART® Express) que utiliza espectrometría de masas en tiempo real para "tomar la huella digital" de la madera. Este equipo permite identificar la madera de forma rápida, precisa y relativamente barata, determinando en una pequeña muestra la especie a la que pertenece el producto, ayudando a combatir la tala ilegal y su comercio.

Índice GTI-México

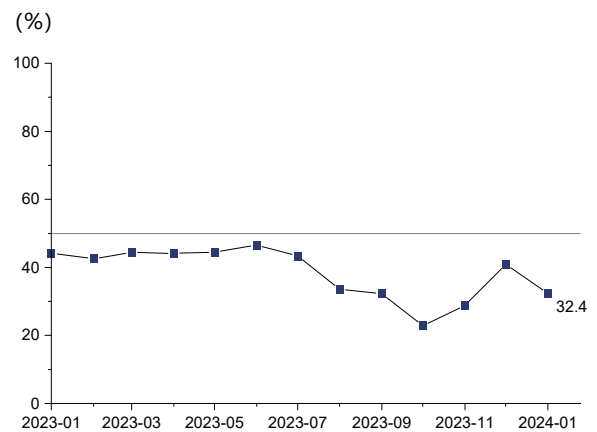

En enero de este año, las empresas mexicanas de GTI informaron que el mercado maderero nacional no mostraba signos de recuperación, y que el mercado maderero internacional continuaba aletargado, con números de pedidos erráticos. Además, es necesario resolver problemas como la insuficiencia del suministro eléctrico, la lentitud en la expedición de licencias de tala y la escasez de envíos logísticos. Este mes, el Índice GTI-México registró una lectura de 32,4%, con una disminución de 8,5 puntos porcentuales con respecto al mes anterior, y ha estado por debajo del valor crítico del (50%) por 15 meses consecutivos, lo que indica que la situación de producción y operación de las empresas dominantes de la madera representadas por el Índice GTI-México en su conjunto se ha contraído en comparación con el mes anterior, pero el grado de contracción se ha aumentado.

GTI – Principales dificultades señaladas por las empresas México

- Suministro insuficiente de energía a los aserraderos.
- Menos transportistas de troncos disponibles.
- Alta movilidad de los clientes en la industria maderera y cantidades de pedidos inestables.
- Las importaciones de madera sin restricciones tienen un mayor impacto en los productos madereros de producción nacional.
- No hay signos de recuperación en el mercado nacional de la madera, la demanda sigue siendo baja y las ventas de productos son escasas.
- El mercado mundial de la madera está de capa caída y los precios de los productos son más bajos.
- Algunas empresas no pudieron recibir a tiempo las licencias de tala forestal y no pudieron realizar actividades productivas.

GTI – Surgencias pertinentes de las empresas México

- Explorar nuevos mercados y encontrar clientes potenciales.
- Las autoridades pertinentes deben simplificar el proceso de aprobación de documentos y acortar el tiempo para la expedición de permisos de tala forestal.
- Se puede frenar la importación de productos forestales similares mediante la imposición de aranceles, etc.
- Comunicarse con el responsable de la Comisión Federal de Electricidad para garantizar el suministro eléctrico.
- Mejora de las condiciones de mercado de la madera y reducción de la producción según sea necesario.
- Que el gobierno ofrezca incentivos a los productos forestales de producción nacional.

Subíndices GTI-México (%)

En término de los Subíndices GTI-México, los 11 índices restantes están todos por debajo del valor crítico en enero de 2024.

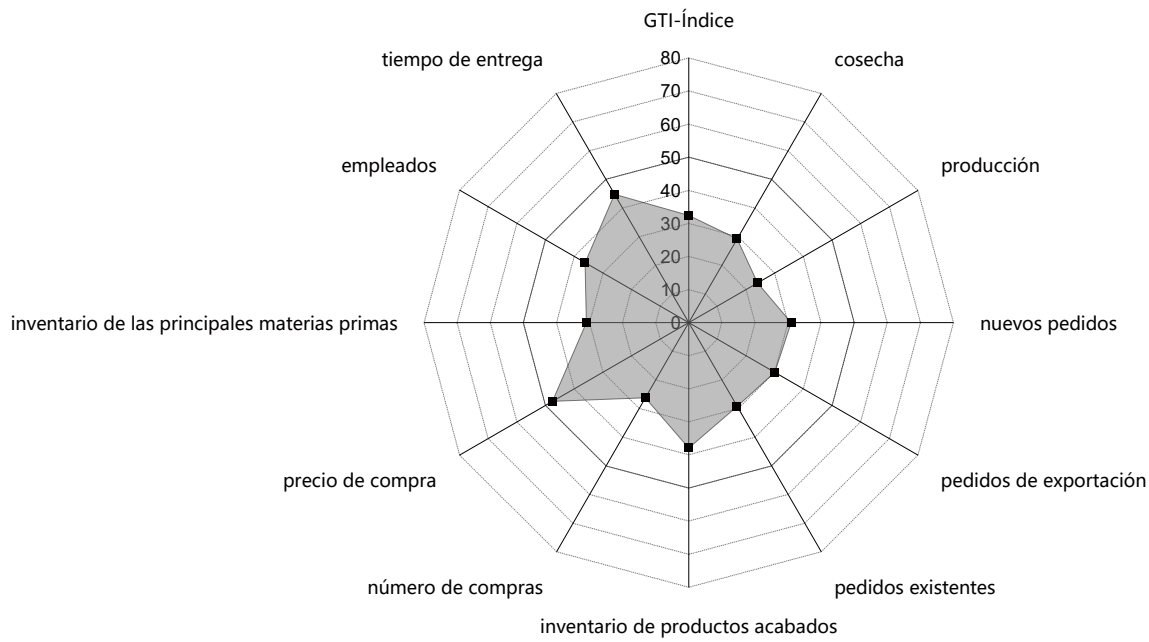

Subíndices GTI-México (%)

El índice de tala es de 29,3%, con una disminución de 6,4 puntos porcentuales con respecto al mes anterior, y ha estado por debajo del valor crítico por 8 meses consecutivos, lo que indica que el volumen de tala de este mes de las empresas dominantes de la madera representadas por el Índice GTI-México se ha disminuido con respecto al mes anterior.

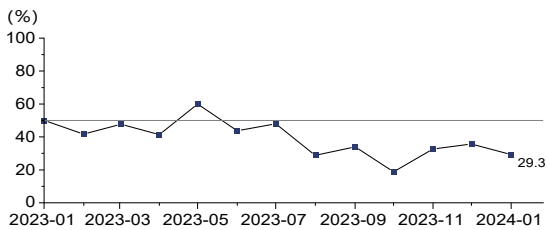

El índice de producción es de 24,0%, con una disminución de 19,8 puntos porcentuales con respecto al mes anterior, y ha estado por debajo del valor crítico por 13 meses consecutivos, lo que indica que la producción de este mes de las empresas dominantes de la madera representadas por el Índice GTI-México se ha disminuido notablemente con respecto al mes anterior.

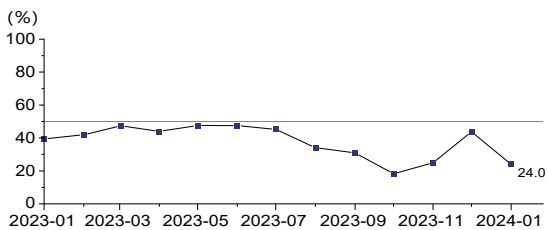

El índice de nuevos pedidos es de 31,0%, con una disminución de 11,9 puntos porcentuales con respecto al mes anterior, y ha estado por debajo del valor crítico por 15 meses consecutivos, lo que indica que el número de nuevos pedidos de este mes de las empresas dominantes de la madera representadas por el Índice GTI-México se ha disminuido con respecto al mes anterior.

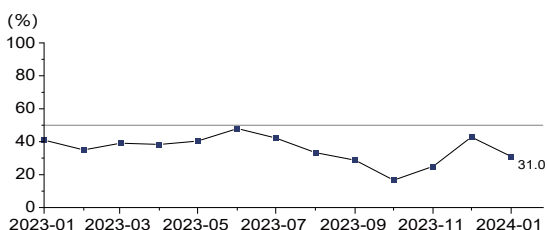

El índice de pedidos de exportación es de 30,0%, con una disminución de 20,0 puntos porcentuales con respecto al mes anterior, y ha alcanzado el valor crítico después de 1 mes, lo que indica que el número de pedidos de exportación de este mes de las empresas dominantes de la madera representadas por el Índice GTI-México se ha disminuido con respecto al mes anterior.

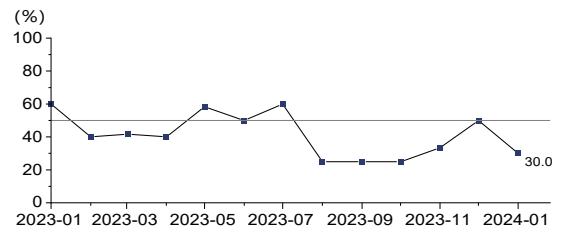

El índice de pedidos existente es de 29,3%, con una disminución de 1,1 puntos porcentuales con respecto al mes anterior, y ha estado por debajo del valor crítico por 15 meses consecutivos, lo que indica que el número de pedidos existente de este mes de las empresas dominantes de la madera representadas por el Índice GTI-México se ha disminuido con respecto al mes anterior.

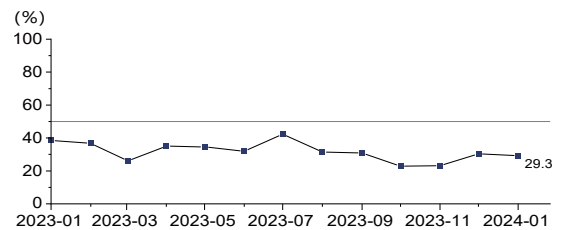

El índice de inventario de productos terminados es de 37,9%, con un aumento de 5,8 puntos porcentuales con respecto al mes anterior, y ha estado por debajo del valor crítico por 4 meses consecutivos, lo que indica que el inventario de productos terminados de este mes de las empresas dominantes de la madera representadas por el Índice GTI-México se ha disminuido con respecto al mes anterior.

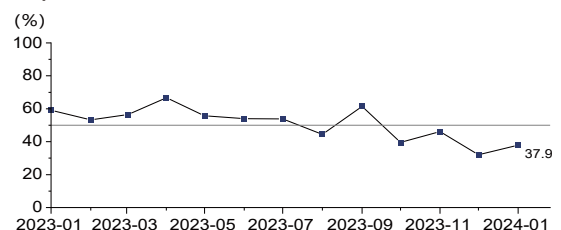

El índice de volumen de compras es de 26,3%, con una disminución de 18,4 puntos porcentuales con respecto al mes anterior, y ha estado por debajo del valor crítico por 7 meses consecutivos, lo que indica que el volumen de compras de este mes de las empresas dominantes de la madera representadas por el Índice GTI-México se ha disminuido con respecto al mes anterior.

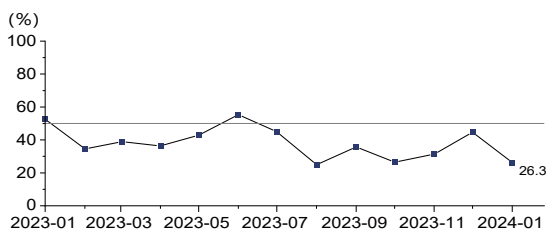

El índice de precios de compra es de 47,6%, con un aumento de 4,7 puntos porcentuales con respecto al mes anterior, y ha estado por debajo del valor crítico por 9 meses consecutivos, lo que indica que el precio de compra de este mes de las empresas dominantes de la madera representadas por el Índice GTI-México se ha disminuido con respecto al mes anterior.

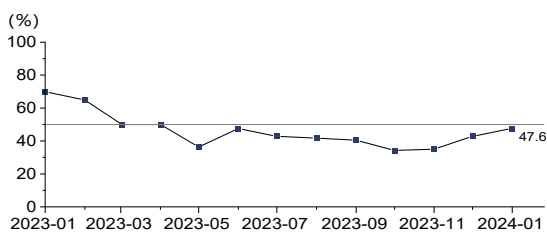

El índice de inventario de materias primas principales es de 31,0%, con una disminución de 7,6 puntos porcentuales con respecto al mes anterior, y ha estado por debajo del valor crítico por 6 meses consecutivos, lo que indica que el inventario de materias primas principales de este mes de las empresas dominantes de la madera representadas por el Índice GTI-México se ha disminuido con respecto al mes anterior.

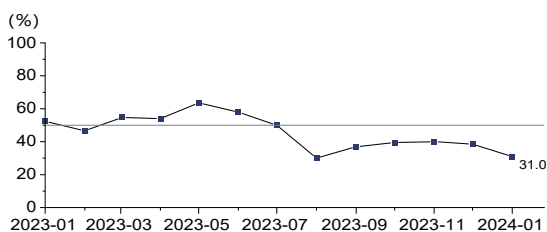

El índice de personal de producción y operación es de 36,2%, con un aumento de 2,3 puntos porcentuales con respecto al mes anterior, y ha estado por debajo del valor crítico por 12 meses consecutivos, lo que indica que el número de personal de producción y operación de este mes de las empresas dominantes de la madera representadas por el Índice GTI-México se ha disminuido con respecto al mes anterior.

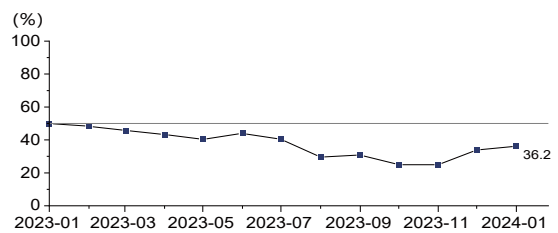

El índice de tiempo de entrega de los proveedores es de 44,8%, con un aumento de 1,9 puntos porcentuales con respecto al mes anterior, y ha estado por debajo del valor crítico por 13 meses consecutivos, lo que indica que el tiempo de entrega de este mes de las empresas dominantes de la madera representadas por el Índice GTI-México se ha disminuido con respecto al mes anterior.

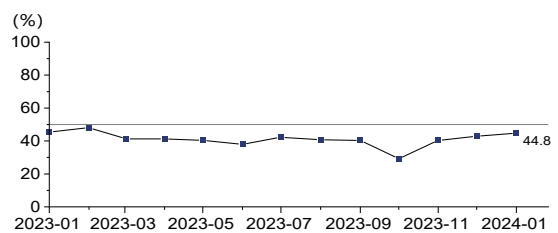

Índice GTI-China de enero de 2024

Según los datos publicados por el Buró Nacional de Estadística de China, que el PIB de China superó los 126 billones de yuanes en 2023, con un incremento interanual del 5,2%. Según los datos de las estadísticas de la Administración General de Aduanas de China (GAC), que las importaciones y exportaciones totales de comercio exterior de China alcanzaron los 41,76 billones de yuanes en 2023, con un incremento interanual del 0,2%. Entre ellas, las importaciones totales acumuladas de troncos y madera aserrada de China alcanzaron los 65,8 millones de metros cúbicos, con un descenso interanual del 6,1%. En 2023, el valor total de la producción de la industria forestal china superó los 9,2 billones de yuanes, y la producción de los bosques económicos alcanzó los 226 millones de toneladas, convirtiéndose en el tercer producto agrícola más importante después de los cereales y las hortalizas. El 22 de enero se puso en marcha el mercado nacional de comercio de reducciones voluntarias de emisiones de gases de efecto invernadero, y CNOOC realizó la primera transacción de China en Bolsa Verde en Centro Alternativo de Beijing (China Beijing Green Exchange, CBGEX), comprando 250.000 toneladas de reducciones voluntarias de emisiones certificadas nacionales. CBGEX prevé que, tras la financiarización del mercado chino del carbono en el futuro, con su cuota de 7.000-8.000 millones de toneladas, se espera que el volumen anual de transacciones supere los 10.000 millones de

Índice GTI-China

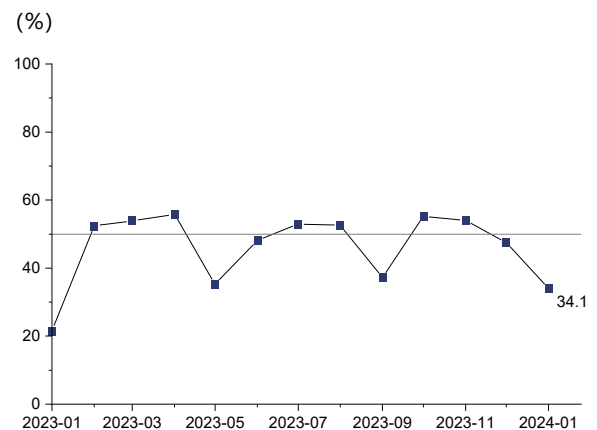

toneladas, y que el volumen de transacciones supere el billón de yuanes.

En enero de este año, a medida que se acercaba la Fiesta de la Primavera de China, algunas fábricas de procesamiento de madera se fueron de vacaciones anticipadas y los trabajadores volvieron a su tierra natal. Mientras tanto, el mercado comercial general de la industria maderera se debilitó debido a múltiples influencias, como la reducción de las transacciones inmobiliarias y la atonía de la demanda internacional. GTI-las empresas de China informaron de que el volumen de producción fue inferior al de años anteriores, y el coste aumentó debido a la puesta en marcha y parada de los equipos, y también aumentó el coste del flete marítimo. Las empresas esperan que el Estado lleve a cabo un macrocontrol para estimular el aumento de la demanda del mercado. Este mes, el Índice GTI-China registró una lectura de 34,1%, 35

con una disminución de 13,4 puntos porcentuales con respecto al mes anterior, y ha estado por debajo del valor crítico (50%) por 2 meses consecutivos, lo que indica que la situación de producción y operación de las empresas

Mercancías escasas en este período

Piezas de recambio importadas.

Materias primas con precios al alza en el periodo actual

Urea, parafina, impermeabilizante, leña, madera artificial, madera maciza, cuero.

GTI – Recomendaciones relacionadas con la reacción de las empresas chinas

- El Estado regula el mercado.

dominantes de la madera representadas por el índice GTI-China se ha contraído en comparación con el mes anterior, y el grado de contracción se ha aumentado.

Materias primas con precios a la baja en el periodo actual

Eucalipto, productos químicos, formaldehído, metanol, melamina.

GTI – Dificultades relacionadas con la reacción de las empresas chinas

- Ligero aumento del flete marítimo.
- No hubo suficientes pedidos y fue difícil recibir el pago final.
- La producción bajó en comparación con años anteriores y los equipos se encendían y apagaban, lo que aumentaba los costes.
- El mercado chino de la madera estuvo flojo debido al descenso de las transacciones inmobiliarias.

Subíndices GTI-China (%)

En término de los Subíndices GTI-China, el índice de precios de compra está por encima del valor crítico, el índice de tiempo de entrega de los proveedores está en el valor crítico y los 9 índices restantes están todos por debajo del valor crítico en enero de 2024.

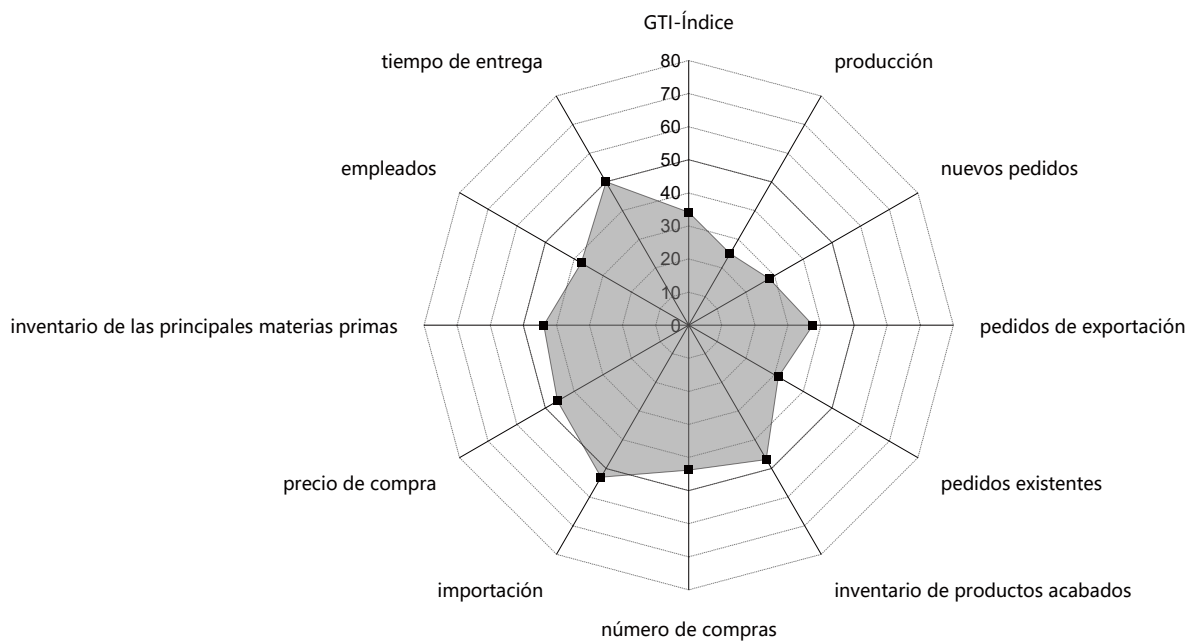

Subíndices GTI-China (%)

El índice de producción es del 25,0%, con una disminución de 8,3 puntos porcentuales con respecto al mes anterior, y ha estado por debajo del valor crítico por 2 meses consecutivos, lo que indica que la producción de este mes de las empresas dominantes de la madera representadas por el Índice GTI-China se ha disminuido con respecto al mes anterior.

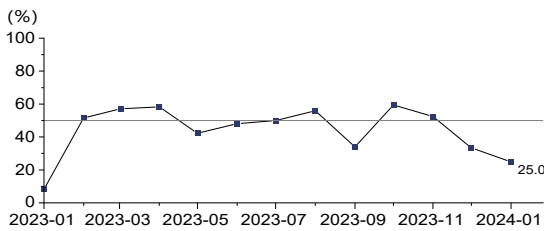

El índice de nuevos pedidos es 28,1%, con una disminución de 27,8 puntos porcentuales respecto al mes anterior, y ha estado por debajo del valor crítico por 3 meses consecutivos, lo que indica que el número de nuevos pedidos de este mes de las empresas dominantes de la madera representadas por el Índice GTI-China se ha disminuido en comparación con el mes anterior.

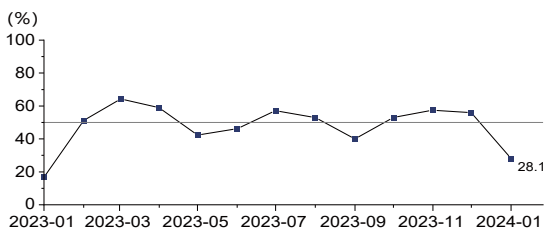

El índice de pedidos de exportación es de 37,5%, con una disminución de 17,5 puntos porcentuales con respecto al mes anterior, y ha estado por debajo del valor crítico después de 1 mes, lo que indica que el número de pedidos de exportación de este mes de las empresas dominantes de la madera representadas por el Índice GTI-China se ha disminuido con respecto al mes anterior.

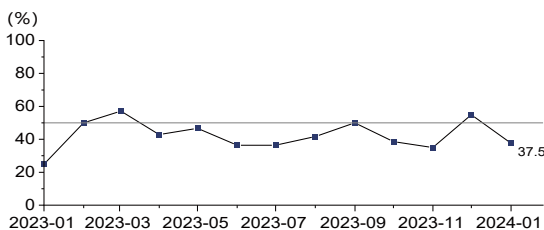

El índice de pedidos existente es de 31,3%, con una disminución de 12,8 puntos porcentuales con respecto al mes anterior, y ha estado por debajo del valor crítico por 3 meses consecutivos, lo que indica que el número de pedidos existente de este mes de las empresas dominantes de la madera representadas por el Índice GTI-China se ha disminuido en comparación con el mes anterior.

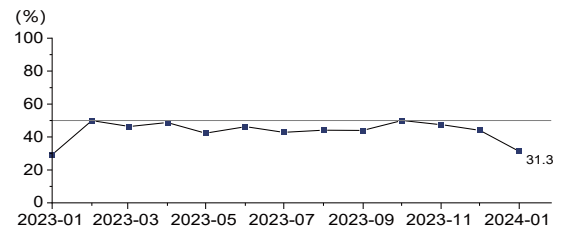

El índice de inventario de productos terminados es de 46,9%, con un aumento de 11,6 puntos porcentuales con respecto al mes anterior, y ha estado por debajo del valor crítico por 2 meses consecutivos, lo que indica que el inventario de productos terminados de este mes de las empresas dominantes de la madera representadas por GTI-China se ha disminuido en comparación con el mes anterior.

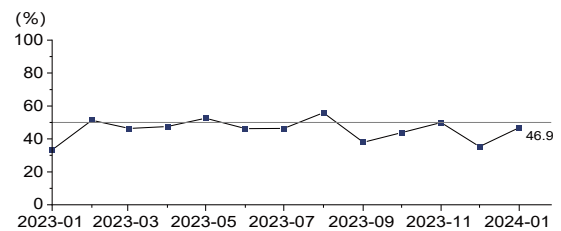

El índice de volumen de compras es de 43,8%, con una disminución de 3,3 puntos porcentuales con respecto al mes anterior, y ha estado por debajo del valor crítico por 2 meses consecutivos, lo que indica que el volumen de compras de este mes de las empresas dominantes de la madera representadas por el Índice GTI-China se ha disminuido con respecto al mes anterior.

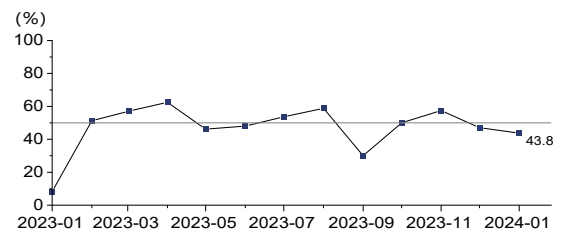

El índice de precios de compra es de 53,1%, con un aumento de 3,1 puntos porcentuales respecto al mes anterior, y ha estado en el valor crítico después de 1 mes, lo que indica que el precio de compra de este mes de las empresas dominantes de la madera representadas por el Índice GTI-China se ha aumentado con respecto al mes anterior.

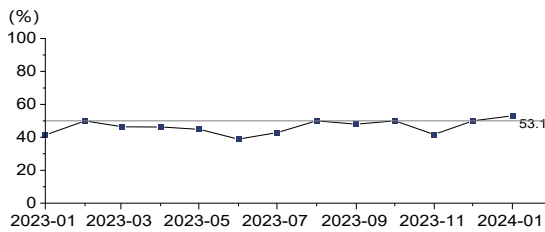

El Índice de importación es de 45,8%, con un aumento de 0,3 puntos porcentuales respecto al mes anterior, y ha estado por debajo del valor crítico por 3 meses consecutivos, lo que indica que el volumen de importación de este mes de las empresas dominantes de la madera representadas por el Índice GTI-China se ha disminuido en comparación con el mes anterior.

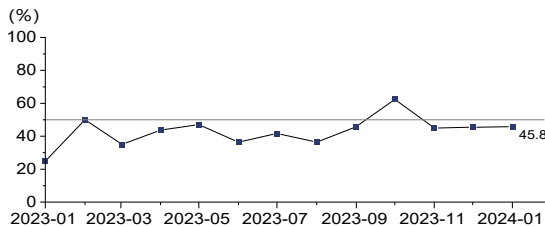

El índice de inventario de materias primas principales es de 43,8%, con una disminución de 9,1 puntos porcentuales respecto al mes anterior, y ha estado por debajo del valor crítico después de 3 meses, lo que indica que el inventario de materias primas principales de este mes de las empresas dominantes de la madera representadas por el Índice GTI-China se ha disminuido con respecto al mes anterior.

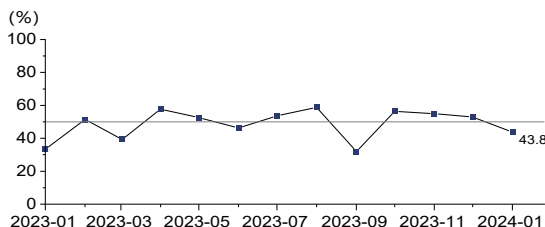

El índice de personal de producción y operación es de 37,5%, con una disminución de 3,7 puntos porcentuales con respecto al mes anterior, y ha estado por debajo del valor crítico por 3 meses consecutivos, lo que indica que el número de personal de producción y operación de este mes de las empresas dominantes de la madera representadas por el Índice GTI-China se ha disminuido en comparación con el mes anterior.

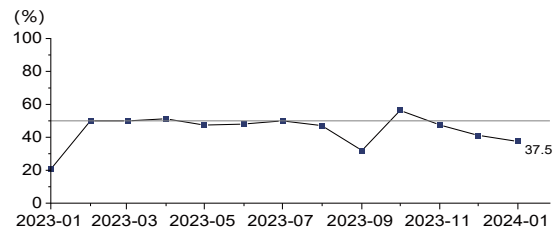

El índice de tiempo de entrega de los proveedores es de 50,0%, con una disminución de 8,8 puntos porcentuales respecto al mes anterior, y ha estado por debajo del valor crítico después de 2 meses, lo que indica que los proveedores de las empresas madereras dominantes representadas por el Índice GTI-China se ha sido básicamente igual con respecto al mes anterior.

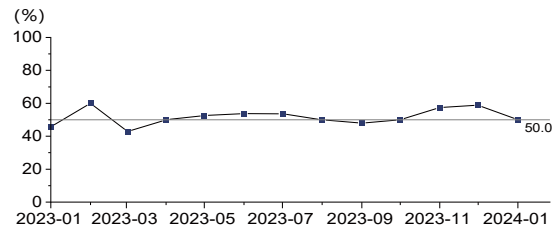

Método de Investigación

El Índice Mundial de la Madera (Global Timber Index, GTI) se elabora mediante un cuestionario mensual que se envía a las principales empresas madereras de los principales países productores y consumidores de madera del mundo y que completan sus responsables de producción y operación, y luego se compila por expertos organizados por la secretaría de la Iniciativa de Cadena de Suministro Verde (Global Green Supply Chains Initiative, GGSC), la institución de ejecución del proyecto GTI, basándose en el análisis estadístico de los datos y la información recopilados.

Con el apoyo de ITTO, la plataforma del Índice Global de Madera ha establecido puntos de contacto en países piloto entre los países productores y consumidores de madera, siendo los primeros siete países piloto Indonesia, Malasia, Gabón, ROC, Brasil, México y China. Los puntos de contacto de cada país recogen los cuestionarios entre el 25 y el 30 de cada mes.

Basándose en las características de la industria de madera y de los productos de madera en diferentes países, el cuestionario GTI se divide actualmente en dos categorías: producción de madera, procesamiento y fabricación. En caso de los países productores de madera, la investigación se centra en la tendencia de desarrollo del auge de la explotación y el suministro locales de madera, abarcando troncos, madera aserrada, tableros de madera y otros subsectores. En caso de los países fabricantes de madera y productos de madera (por ejemplo, China), la investigación se centra en la tendencia de desarrollo del auge de la industria local de procesamiento y fabricación de madera, abarcando suelos de madera, puertas de madera, muebles de madera y otros subsectores.

Cálculo e Interpretación del Índices

El GTI se divide en índice agregado y índice desagregado.

(1) Cálculo del índice desagregado. El sistema de indicadores de encuesta de GTI incluye 11 índices desagregados de los siguientes aspectos: producción (o explotación), nuevo pedido, nuevo pedido de exportación, pedidos en mano, existencia de productos acabados, cantidad de compras, importación, precio de compra de las principales materias primas, existencia de materias primas, profesionales y tiempo de entrega de los proveedores. El índice desagregado se calcula mediante el método del índice de difusión, es decir, el porcentaje del número de empresas con respuestas positivas más la mitad del porcentaje con respuestas sin cambios.

(2) Cálculo del índice agregado. El GTI se calcula ponderando 5 índices de difusión (índices desagregados) que incluyen los aspectos de producción (o explotación), nuevo pedido, existencia de materias primas, profesionales y tiempo de entrega de los proveedores. Los 5 índices desagregados y sus ponderaciones se determinan en función de su nivel de impacto previo en la economía.

Tanto el índice agregado como el índice desagregado toman valores entre el 0 y el 100%, siendo el 50% el valor umbral de los índices, o el umbral entre expansión y contracción. Cuando el índice es superior al 50%, el componente de expansión en las condiciones comerciales representadas por este índice es mayor que el de contracción; cuando el índice es inferior al 50%, el componente de expansión en las condiciones comerciales representadas por este índice es más débil que el de contracción; cuando el índice es igual al 50%, el componente de expansión y el de contracción son iguales y la industria sigue una tendencia de desarrollo equilibrio.

Declaración

Las conclusiones del análisis del informe GTI se basan en los datos proporcionados por las empresas de la industria maderera de los países piloto y no se utilizan como base de inversión, sino que tienen un carácter meramente informativo.

Los datos y los derechos de propiedad intelectual que figuran en el presente informe son propiedad conjunta de la Organización Internacional de las Maderas Tropicales (ITTO) y de la secretaría de la Iniciativa Global de Cadena de Suministro Verde (GGSC). La información que aparece en el presente informe no puede ser utilizada de ninguna forma no autorizada (incluyendo, pero sin limitarse a, la reproducción, distribución o transmisión) sin el consentimiento de ambas partes.

Acerca de la ITTO

La Organización Internacional de las Maderas Tropicales (International Tropical Timber Organization – ITTO) es una organización intergubernamental que promueve la conservación y la ordenación sostenible de los bosques tropicales y la expansión y diversificación del comercio internacional de maderas tropicales de bosques manejados de forma sostenible y aprovechados legalmente. Se encuentra en Yokohama, Japón. En la actualidad, hay 76 miembros de ITTO. Los miembros de la ITTO representan alrededor del 90% del comercio mundial de maderas tropicales y poseen más del 80% de los bosques tropicales del mundo.

Acerca de la GGSC

La Iniciativa Global de Cadena de Suministro Verde (Global Green Supply Chains Initiative, GGSC) se creó con el apoyo de la Organización Internacional de las Maderas Tropicales (ITTO), en el contexto de la iniciativa de "Construcción de una Red Global de Colaboración para Cadenas de Suministro Verdes de Productos Forestales", lanzada por los sectores industriales, asociaciones industriales, organizaciones internacionales e instituciones de investigación de diversos países. Se trata de una plataforma internacional al servicio de las empresas de la industria forestal mundial y a la promoción del desarrollo legal y sostenible de los bosques en el mundo.

Visión

Conectar a los interesados en los bosques, promover la coexistencia armoniosa entre la Humanidad y la Naturaleza.

Misión

Construir una ecología global para el desarrollo sostenible de la industria de madera, promover la transformación de la responsabilidad social y medioambiental de las empresas en una ventaja competitiva, y servir a una vida mejor para la Humanidad.

Valores

Abierto, Compartido, Verde, Colaborativo.

Información de contacto

Correo electrónico
ggsc@itto-ggsc.org

Teléfono
86-10-6288 8626

Página web
<https://itto-ggsc.org>

INFORME GTI

ÚNASE A NOSOTROS

GGSC

Personne de contact: Ms. Yinfeng Li

Email: ggsc@itto-ggsc.org

Téléphone: 86-10-6288 8626

Site Web: www.itto-ggsc.org



Scan the QR code and follow the official account

ITTO

Personne de contact: Mr. Qiang Li

Email: li@itto.int

Site Web: www.itto.int



Scan the QR code and follow the official account