



ITTO
INTERNATIONAL TROPICAL
TIMBER ORGANIZATION



Este informe fue preparado por GGSC, con el apoyo de ITTO e IPIM, y Puntos Focales de Indonesia, Malasia, Tailandia, Gabón, República del Congo, Ghana, Brasil, México y China.

INFORME GTI DE 2024

Índice Mundial de la Madera

MENSUAL

GGSC-N.º 09/2024





CONTENIDO

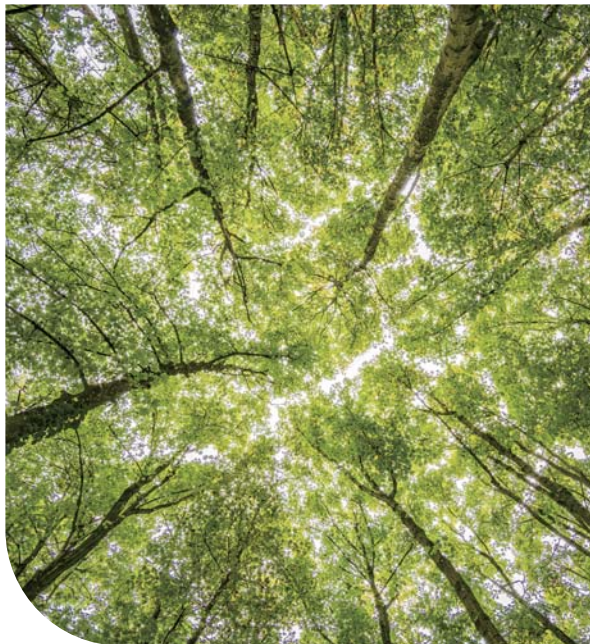
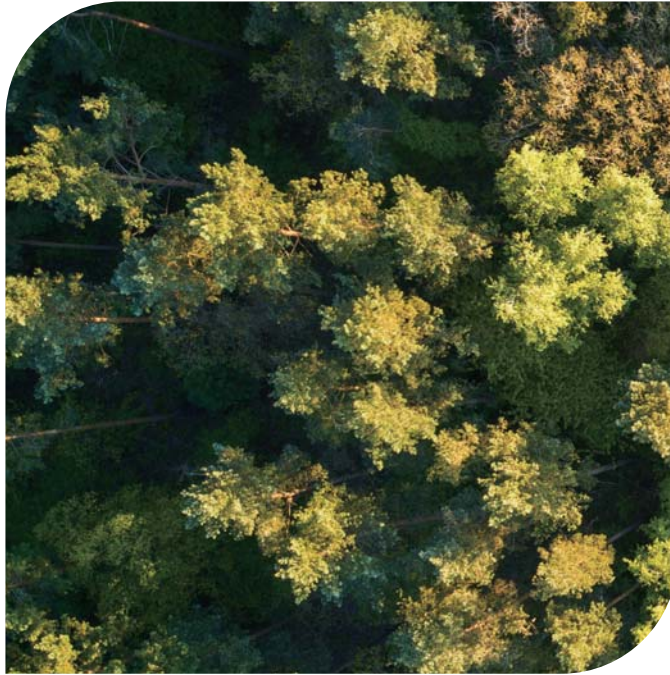

- 01** Visión general del Índice GTI
- 02-03** GTI-Informe de Malasia
- 04-05** GTI-Informe de Tailandia
- 06-07** GTI-Informe de Gabón
- 08-09** GTI-Informe de ROC



- 10-11** GTI-Informe de Ghana
- 12-13** GTI-Informe de Brasil
- 14-15** GTI-Informe de México
- 16-17** GTI-Informe de China
- 18-19** Sobre este informe



INFORME GTI DE 2024



Visión general del Índice de países piloto de GTI

Los resultados del proyecto de la plataforma del Índice Mundial de la Madera (GTI) se publicaron en Macao, China

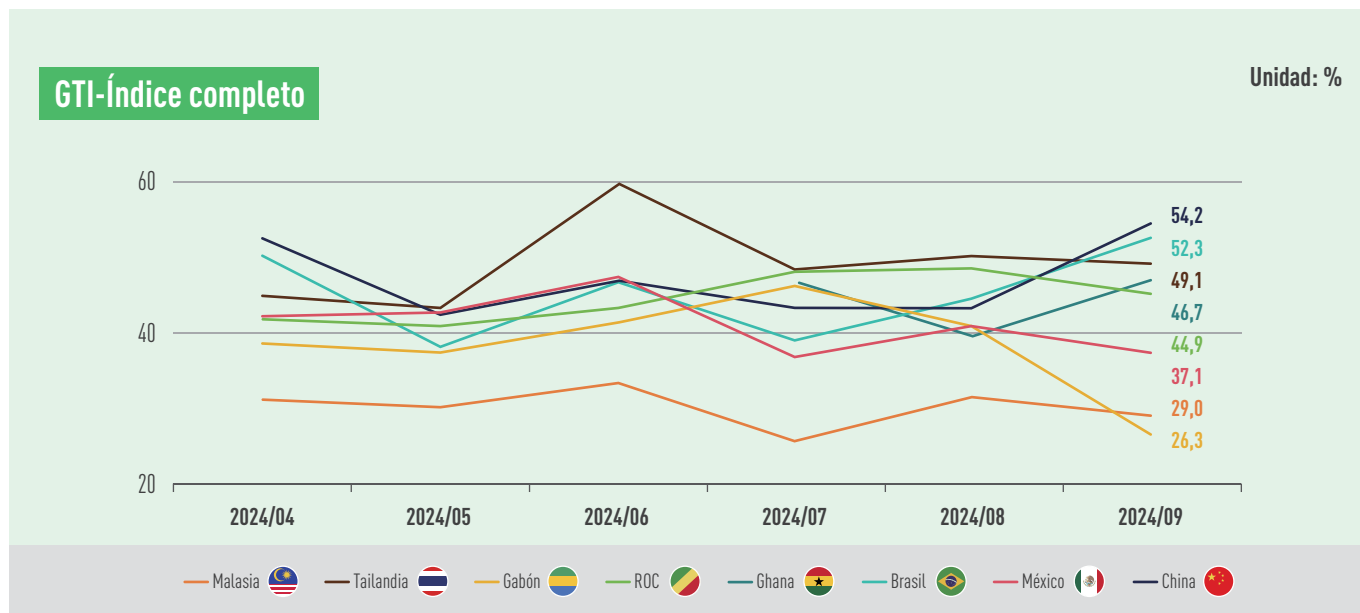

El informe del Índice Mundial de la Madera (Global Timber Index, GTI) muestra que el 11 de septiembre de 2024, en el Foro Mundial de la Madera Legal y Sostenible 2024 (GLSTF 2024) celebrado en Macao, China, el resultado del proyecto GTI, "La plataforma del Índice Mundial de la Madera (GTI) está en pleno funcionamiento", se publicó oficialmente. La oficina del proyecto de los países piloto del GTI envió representantes a participar en la ceremonia de lanzamiento y entregó certificados de reconocimiento a los representantes de dos clusters industriales de paneles basados en madera, Guigang, Guangxi, China y Linyi, Shandong, China, que han hecho contribuciones destacadas en la recopilación y publicación de GTI-Índice de paneles basados en madera. En los últimos dos años, los países piloto del GTI se han ampliado a diez países, incluidos Indonesia, Malasia, Tailandia, Gabón, ROC, Ghana, Brasil, México, Ecuador y China. En cada país piloto, se seleccionan empresas líderes en la industria maderera para participar en la actividad mensual de presentación del índice GTI y el intercambio de información. El número de empresas participantes se ha aumentado de 160 a 260. Actualmente, se han publicado un total de 28 informes del índice GTI, y se han lanzado adicionalmente el GTI-Índice de productores y el GTI-Índice de paneles basados en madera. A continuación, se proporcionarán servicios más multidimensionales y de valor agregado a las empresas GTI de diversos países que participen en el llenado de datos.

En septiembre, los índices GTI de China y Brasil subieron por encima del valor crítico del 50%. Registraron respectivamente un 54,2% y un 52,3%. Esto muestra que la producción y las operaciones de las empresas procesadoras de madera de Brasil en general muestran una tendencia expansiva, y el procesamiento y la fabricación de productos madereros de China también muestran una tendencia positiva.

Los índices GTI de seis países, Tailandia, Ghana, ROC, México, Malasia y Gabón, están por debajo del valor crítico del 50% y registraron respectivamente un 49,1%, un 46,7%, un 44,9%, un 37,1%, un 29,0% y un

26,3%. Esto indica que las transacciones de mercado en la mayoría de los productores son muy aburridas y la situación operativa de las empresas muestra una tendencia continua de contracción. Los índices GTI de Malasia, ROC y México han estado por debajo del valor crítico durante muchos meses consecutivos, lo que muestra que las empresas madereras de estos países están bajo una gran presión en la producción y las operaciones. Este mes, las empresas muestrales del GTI de estos tres países sugieren que el gobierno intervenga. Por ejemplo, las empresas de Malasia sugieren que el gobierno incremente el gasto en construcción e infraestructura para promover el consumo de materiales de construcción. Las empresas de ROC sugieren que el gobierno acelere la construcción de puentes y ayude a mantener la red de carreteras. Las empresas de México esperan que el gobierno restrinja las importaciones de tableros de fibra de densidad media.

Los principales avances prácticos de los países piloto en la operación legal y sostenible incluyen: el 29 de septiembre, el ministro de Ministerio de Medio Ambiente y Silvicultura de Indonesia señaló en su discurso que el área de incendios forestales y deforestación en Indonesia ha disminuido significativamente en los últimos 10 años. Entre ellos, el área de incendios forestales disminuyó de 2,6 millones de hectáreas en 2015 a 200.000 hectáreas en 2022, y el área de deforestación se redujo de 1,09 millones de hectáreas entre 2014 y 2015 a 100.000 hectáreas en 2023. La Wildlife Conservation Society (WCS) lanzó la primera iniciativa de inversión forestal de alta integridad en África en ROC. Al proporcionar fondos a largo plazo a los operadores forestales, se alienta a mantener el papel regulador del bosque en el clima y proteger la biodiversidad en los bosques tropicales de alta integridad.

1. El Índice Global de la Madera (GTI) es un sistema de índices que refleja de manera integral la tendencia general de la producción y el comercio global de madera. Se completa con la participación de importantes productores y consumidores de madera de ITTO. La encuesta abarca la tala de madera, comercio, fabricación que incluye producción, pedidos, importaciones y exportaciones, empleados, inventario, precios de materias primas y otros indicadores comerciales. Es de gran importancia como guía para las operaciones comerciales, la inversión en la industria y ayudará a la formulación de políticas nacionales.

2. El índice GTI es una herramienta importante para reflejar la tendencia mensual del mercado maderero de un país, no refleja la competitividad del mercado maderero nacional y no puede utilizarse para clasificar y comparar el desarrollo de los mercados madereros entre países.



GTI-Índice de Malasia de septiembre de 2024



GTI-Índice Integral de Malasia

Unidad: %



El 4 de septiembre, el presidente del Partido de Acción Democrática (DAP) de Sarawak, Chong Chieng Jen, en un diálogo con representantes de la industria, instó a la Asociación de la Industria del Mueble de Sarawak a realizar un estudio exhaustivo de las políticas que afectan a esta industria y a explorar posibles mejoras viables para promover el crecimiento de la industria del mueble. También propuso que el gobierno del estado de Sarawak resuelva el problema de la exportación de recursos madereros para garantizar que la madera pueda ser utilizada prioritariamente por los fabricantes locales de muebles. El 13 de septiembre, el Consejo de Certificación de Madera de Malasia (MTCC) emitió un aviso indicando que su junta directiva ha aprobado la adopción del nuevo sistema de diligencia debida desarrollado por PEFC EUDR (DDS), es decir, la norma PEFC ST 2002-1:2024 "Requisitos para la implementación del sistema de diligencia debida de PEFC EUDR (PEFC EUDR DDS)". A partir de septiembre, el MTCC organizará cinco sesiones informativas consecutivas, centrándose en presentar los requisitos de cumplimiento de PEFC y EUDR DDS. Sin embargo, algunas comunidades indígenas y movimientos de organizaciones civiles han expresado preocupación por la efectividad del sistema de certificación del MTCC y consideran que debe considerar plenamente el impacto de las actividades de tala en las comunidades locales. El Consejo de Madera de Malasia (MTC) ha colaborado con el departamento forestal y las escuelas de la península de Malasia en una actividad de plantación de árboles. Se han plantado 100 plántulas de ocho especies diferentes en el terreno escolar, promoviendo asumir la responsabilidad social y añadiendo verde a Malasia.

En septiembre, GTI-índice de Malasia registró un 29,0%, lo que representa una disminución de 2,5 puntos porcentuales con respecto al mes anterior. Durante 23 meses consecutivos ha estado por debajo del valor crítico (50%), lo que indica que las empresas dominantes de la madera representadas

por GTI-Índice de Malasia han experimentado una contracción en sus operaciones y producción en comparación con el mes anterior, y la tendencia de contracción se ha expandido. Según los datos de los 11 subíndices, el inventario de productos terminados, los precios de compra se encuentran por encima del valor crítico de 50%, mientras que los otros 9 subíndices se encuentran por debajo del valor crítico. En comparación con el mes anterior, los 3 subíndices de tala, pedidos de exportación y el inventario de productos terminados, han aumentado en comparación con el mes anterior, con un aumento entre 5,0 y 14,3 puntos porcentuales. Los 5 subíndices de producción, volumen de compras, precios de compra, inventario de materias primas principales y tiempo de entrega, se mantienen iguales en comparación con el mes anterior. Los 3 subíndices de nuevos pedidos, pedidos existentes y empleados, han disminuido, con una disminución entre 3,9 y 5,0 puntos porcentuales.



Visión general de GTI-Subíndices de Malasia (en %)



	2024.04	2024.05	2024.06	2024.07	2024.08	2024.09	En comparación con el mes anterior	Situación empresarial
Índice completo	31,1	30,1	33,3	25,7	31,5	29,0	-2,5 ↓	Disminuido
índice de tala	31,3	25,0	43,8	31,3	14,3	28,6	14,3 ↑	Disminuido
índice de producción	25,0	27,8	33,3	11,1	27,8	27,8	0,0	Disminuido
índice de nuevos pedidos	30,0	25,0	35,0	25,0	35,0	30,0	-5,0 ↓	Disminuido
índice de pedidos de exportación	22,2	27,8	27,8	33,3	22,2	30,0	7,8 ↑	Disminuido
índice de pedidos existentes	15,0	20,0	25,0	35,0	38,9	35,0	-3,9 ↓	Disminuido
índice de inventario de productos terminados	61,1	35,0	55,0	50,0	55,0	60,0	5,0 ↑	Aumentado
índice de volumen de compras	16,7	38,9	27,8	27,8	16,7	16,7	0,0	Disminuido
índice de precios de compra	50,0	44,4	56,3	66,7	55,6	55,6	0,0	Aumentado
índice de inventario de materias primas principales	38,9	44,4	44,4	44,4	38,9	38,9	0,0	Disminuido
índice de empleados	35,0	35,0	25,0	30,0	30,0	25,0	-5,0 ↓	Disminuido
índice de tiempo de entrega	33,3	27,8	33,3	33,3	27,8	27,8	0,0	Disminuido



GTI-Las principales dificultades en la retroalimentación de las empresas de Malasia

- La demanda en el mercado de la madera es insuficiente y los pedidos de las empresas se han reducido.
- La producción y el volumen de transporte de las empresas están saturados.
- Las empresas carecen de suficientes materias primas y mano de obra.
- Las empresas tienen insuficientes pedidos y el costo de las materias primas (madera de desecho) es relativamente alto.
- La apreciación del ringgit frente al dólar no es favorable para el mercado de exportación.
- El costo de transporte ha aumentado.



GTI-Las sugerencias pertinentes de las empresas de Malasia

- Ralentizar la producción adecuadamente.
- Conservar las astillas de madera para el consumo local.
- El gobierno aumenta el gasto en construcción e infraestructura, promoviendo así el consumo de materiales de construcción.



GTI-Índice de Tailandia de septiembre de 2024



GTI-Índice Integral de Tailandia

Unidad: %

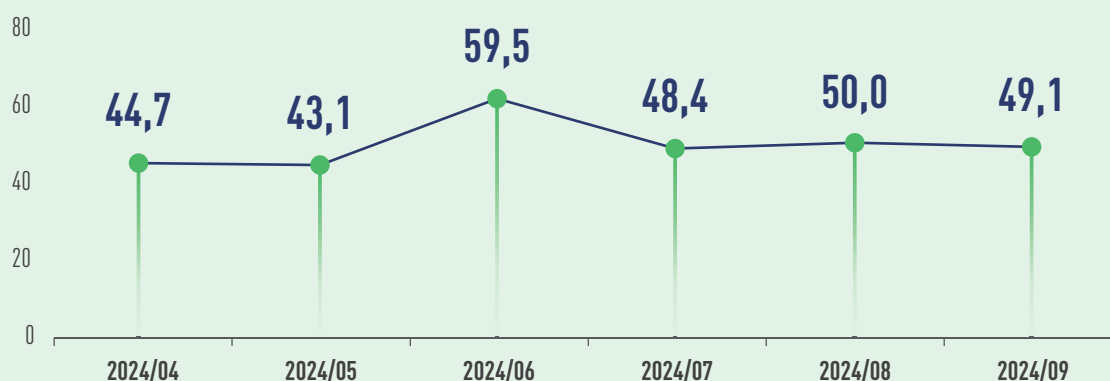

Según los datos publicados por la Oficina de Políticas y Estrategias Comerciales (TPSO) del Ministerio de Comercio de Tailandia el 25 de septiembre, en agosto, el volumen de exportaciones de Tailandia aumentó un 7,0% interanual hasta llegar a 26.182,3 millones de dólares estadounidenses. El volumen de importaciones aumentó un 8,9% interanual hasta llegar a 25.917,4 millones de dólares estadounidenses. El superávit comercial fue de 264,9 millones de dólares estadounidenses. La TPSO prevé que la disminución de los fletes marítimos ayudará a reducir los costos logísticos y, por lo tanto, aumentará la competitividad de los exportadores tailandeses. Sin embargo, todavía existen factores que pueden afectar las exportaciones tailandesas, como la alta incertidumbre geopolítica, la continua apreciación del baht tailandés y las inundaciones domésticas. Debido a las fuertes lluvias en un área amplia de Tailandia en los últimos días, muchos lugares se enfrentan a la amenaza de inundaciones. Las inundaciones han afectado las actividades de producción y operación de la industria maderera. También han causado graves daños a las casas y muebles de la población. Recientemente, IKEA, en cooperación con la Fundación Mirror, comprará de nuevo muebles usados en octubre para dárselos a la población necesitada. En los últimos años, la cooperación y el intercambio entre Tailandia y China en el campo de la industria forestal se han vuelto cada vez más estrechos. En 2023, las exportaciones de madera de Tailandia a China fueron de 4,5 millones de metros cúbicos, un aumento interanual del 16,7%. Por primera vez, Tailandia se convirtió en la tercera fuente de importación de madera de China, principalmente madera de caucho. De enero a agosto de 2024, el volumen total de madera de caucho exportada de Tailandia a China fue de hasta 3,4 millones de metros cúbicos, un aumento interanual del 18%. El volumen de comercio aumentó un 24% a 857 millones de dólares.

En septiembre, GTI-Índice de Tailandia registró un 49,1%, lo que representa una disminución de 10,9 puntos porcentuales con respecto al mes anterior, situándose por debajo del valor crítico (50%) después de un mes, lo que indica que las empresas dominantes de la madera representadas por GTI-Índice de Tailandia han experimentado en general una contracción en la producción y operaciones con respecto al mes anterior. Este mes, el volumen de tala y producción de madera en Tailandia ha disminuido en comparación con el mes pasado. El volumen de pedidos de exportación ha disminuido por primera vez en los últimos nueve meses. Sin embargo, respaldado por la fuerte demanda nacional, el volumen total de nuevos pedidos sigue aumentando.

Desde la perspectiva de los once índices, los tres subíndices de nuevos pedidos, pedidos existentes y precios de compra, están por encima del valor crítico del 50%. El índice de volumen de compras se encuentra en el valor crítico. Siete subíndices de tala, producción, pedidos de exportación, inventario de productos terminados, inventario de materias primas principales, empleados y tiempo de entrega, están por debajo del valor crítico. En comparación con el mes anterior, cuatro subíndices de pedidos existentes, inventario de productos terminados, inventario de materias primas principales y empleados, han aumentado en comparación con el mes anterior. El aumento oscila entre 0,9 y 9,3 puntos porcentuales. Siete subíndices de tala, producción, nuevos pedidos, pedidos de exportación, volumen de compras, precios de compra y tiempo de entrega, han disminuido. La disminución oscila entre 0,5 y 18,2 puntos porcentuales.

Visión general de GTI-Subíndices de Tailandia (en %)



	2024.04	2024.05	2024.06	2024.07	2024.08	2024.09	Comparado com o mês anterior	Estado da conjuntura
Índice completo	44,7	43,1	59,5	48,4	50,0	49,1	-0,9 ↓	Disminuido
índice de tala	33,3	37,5	56,3	50,0	55,6	41,7	-13,9 ↓	Disminuido
índice de producción	36,7	41,7	63,6	46,4	50,0	46,9	-3,1 ↓	Disminuido
índice de nuevos pedidos	50,0	50,0	70,8	46,9	61,5	58,8	-2,7 ↓	Aumentado
índice de pedidos de exportación	62,5	57,1	70,0	50,0	57,1	38,9	-18,2 ↓	Disminuido
índice de pedidos existentes	50,0	46,2	66,7	65,6	53,8	55,9	2,1 ↑	Aumentado
índice de inventario de productos terminados	42,9	38,5	41,7	34,4	34,6	35,3	0,7 ↑	Disminuido
índice de volumen de compras	42,3	45,8	63,6	42,3	61,5	50,0	-11,5 ↓	Lo mismo
índice de precios de compra	42,9	61,5	54,2	53,6	53,8	53,3	-0,5 ↓	Aumentado
índice de inventario de materias primas principales	46,4	26,9	41,7	36,7	23,1	32,4	9,3 ↑	Disminuido
índice de empleados	50,0	46,2	50,0	53,1	46,2	47,1	0,9 ↑	Disminuido
índice de tiempo de entrega	39,3	38,5	54,2	56,3	50,0	47,1	-2,9 ↓	Disminuido



GTI-Las principales dificultades en la retroalimentación de las empresas de Tailandia

- Falta de mano de obra.
- La reducción de los pedidos empresariales.
- El aumento de precio de la madera de caucho.
- Las empresas de aserradero carecen de negocios.
- La precipitación es mayor que la del año pasado.
- Los trabajadores carecen de conocimientos profesionales suficientes.
- Materias primas insuficientes para la producción.
- Los consumidores tienden a utilizar productos más ecológicos.
- Durante la temporada de lluvias, el transporte es difícil y el costo logístico aumenta.
- La industria de la teca carece de estándares de rendimiento de la madera.



GTI-Las sugerencias pertinentes de las empresas de Tailandia

- Ajustar la estrategia empresarial.
- Vender los productos en línea.
- Las empresas contratan a consultores profesionales en la industria maderera.
- Mejorar las relaciones con el público.
- Los productos deben ser más acordes con los estándares de certificación ambiental tales como la industria verde y la huella de carbono.
- Aumentar el apoyo a la plantación de bosques de crecimiento rápido para garantizar que haya suficiente madera para satisfacer la demanda de producción.



GTI-Índice de Gabón de septiembre de 2024

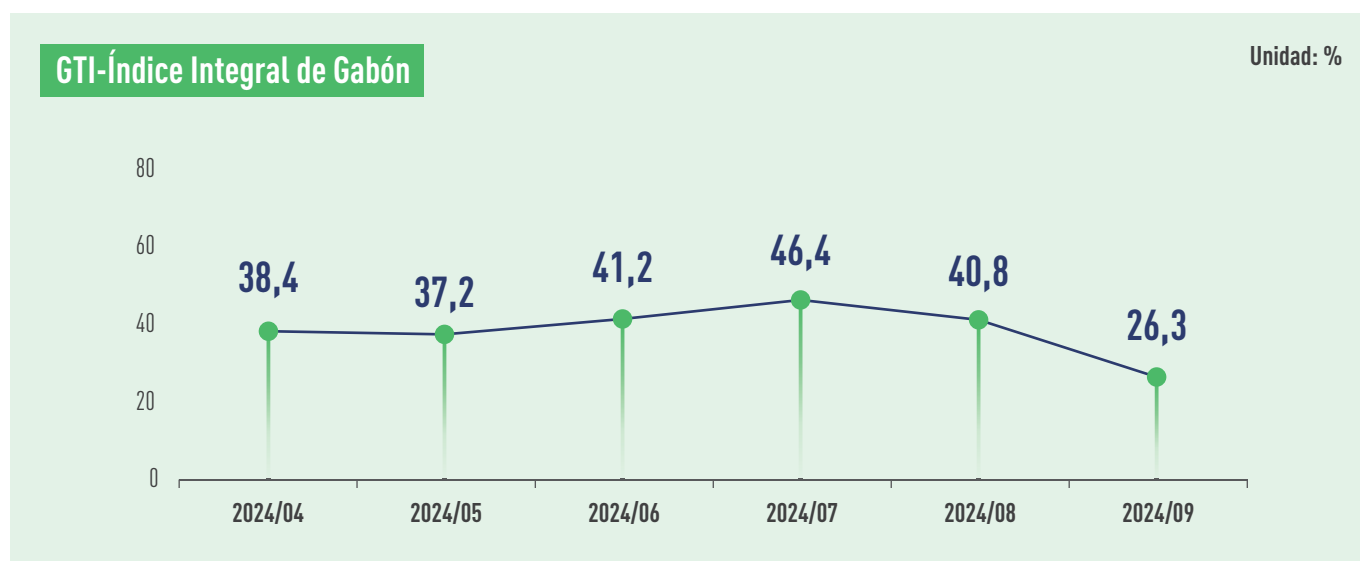

Según el último informe sectorial publicado por el Ministro de Economía y Equidad Estatal del Gobierno de Transición de Gabón, en el segundo trimestre de 2024, la industria maderera de Gabón se ha desempeñado bien en general, especialmente en los segmentos de chapa y madera contrachapada. Impulsado por la recuperación de la demanda, el índice de producción de chapa en el segundo trimestre aumentó un 6% en comparación con el trimestre anterior. Además, gracias a la relativamente fuerte demanda de la Unión Europea, Asia y la propia Gabón, el índice de producción de madera contrachapada aumentó un 21%. El 12 de septiembre, el presidente de Gabón, Nguema, presidió una reunión ministerial. En la reunión se examinó y aprobó el proyecto de ley de finanzas para 2025. Los principales objetivos son apoyar la optimización de la fiscalidad y continuar implementando proyectos estructurales en áreas como carreteras, electricidad y agua, educación y salud. El proyecto prevé que en 2025 la producción de madera aserrada en Gabón será de 1,4 millones de metros cúbicos, un aumento del 3,2%. En respuesta al reciente corte de energía masivo que ocurrió en Gabón, el 4 de septiembre, la Sociedad de Electricidad y Agua de Gabón (SEEG) publicó un anuncio. Para evitar un colapso total de la red eléctrica, se implementarán medidas de corte de energía rotativo en la región de Gran Libreville. Habrá cortes de energía en áreas divididas

de 2 a 3 veces al día, con una duración promedio de aproximadamente 3 horas. Cuando el nivel del agua suba durante la temporada de lluvias, la situación de corte de energía mejorará.

En septiembre, GTI-índice de Gabón registró un 26,3%, lo que representa una disminución de 14,5 puntos porcentuales con respecto al mes anterior. Durante 14 meses consecutivos ha estado por debajo del valor crítico (50%), lo que indica que las empresas dominantes de la madera representadas por GTI-Índice de Gabón han experimentado una contracción en sus operaciones y producción en comparación con el mes anterior, y la tendencia de contracción se ha expandido. En cuanto a los 11 subíndices, los 11 subíndices de tala, producción, nuevos pedidos, pedidos de exportación, pedidos existentes, inventario de productos terminados, volumen de compras, precios de compra, inventario de materias primas principales, empleados y tiempo de entrega están todos por debajo del valor crítico. En comparación con el mes anterior, los 11 subíndices han disminuido en comparación con el mes anterior, con una disminución entre 0,4 y 30,5 puntos porcentuales.

Visión general de GTI-Subíndices de Gabón (en %)



	2024.04	2024.05	2024.06	2024.07	2024.08	2024.09	En comparación con el mes anterior	Situación empresarial
Índice completo	38,4	37,2	41,2	46,4	40,8	26,3	-14,5 ↓	Disminuido
índice de tala	42,5	50,0	50,0	56,7	53,8	23,3	-30,5 ↓	Disminuido
índice de producción	43,8	37,5	34,6	60,7	45,8	26,9	-18,9 ↓	Disminuido
índice de nuevos pedidos	33,3	33,3	36,7	43,3	34,6	18,8	-15,8 ↓	Disminuido
índice de pedidos de exportación	30,0	34,6	27,3	40,9	36,4	25,0	-11,4 ↓	Disminuido
índice de pedidos existentes	33,3	36,7	33,3	43,3	38,5	21,9	-16,6 ↓	Disminuido
índice de inventario de productos terminados	35,7	43,3	60,0	56,7	53,8	25,0	-28,8 ↓	Disminuido
índice de volumen de compras	42,9	43,8	50,0	50,0	45,5	34,6	-10,9 ↓	Disminuido
índice de precios de compra	46,4	50,0	50,0	37,5	38,9	38,5	-0,4 ↓	Disminuido
índice de inventario de materias primas principales	46,4	50,0	55,0	45,8	45,0	30,8	-14,2 ↓	Disminuido
índice de empleados	31,0	33,3	40,0	33,3	42,3	28,1	-14,2 ↓	Disminuido
índice de tiempo de entrega	44,1	40,9	53,6	46,4	40,0	34,6	-5,4 ↓	Disminuido



GTI-Las principales dificultades en la retroalimentación de las empresas de Gabón

- Las lluvias han empeorado las condiciones de las carreteras.
- La demanda en el mercado internacional de madera se ha contraído.
- Las condiciones climáticas han provocado dificultades en el transporte de combustible.
- Los pedidos de los clientes han disminuido y es difícil cobrar.
- Impuestos a la exportación ha aumentado y las condiciones de las carreteras son malas.
- La demanda del mercado es insuficiente y el costo de producción es demasiado alto.
- Las empresas necesitan adaptarse a los nuevos procedimientos de venta en Europa y obtener la certificación de gestión sostenible de la madera.
- Las condiciones de la carretera nacional Kougouleu-Medouneu no son buenas y el precio del combustible ha aumentado.



GTI-Las sugerencias pertinentes de las empresas de Gabón

- Mejorar las condiciones de las carreteras.
- Reducir el precio del combustible y los impuestos locales.
- Fortalecer la comunicación con clientes internacionales.
- Mejorar la eficiencia del transporte de productos forestales.
- Reducir el precio de las piezas de repuesto de los equipos de producción.
- Aumentar la mano de obra y reducir los costes de aprovisionamiento.
- Reducir el costo de la tala para garantizar una gestión sostenible.
- Los departamentos gubernamentales alientan el desarrollo empresarial reduciendo impuestos a la exportación.



GTI-Índice de ROC de septiembre de 2024

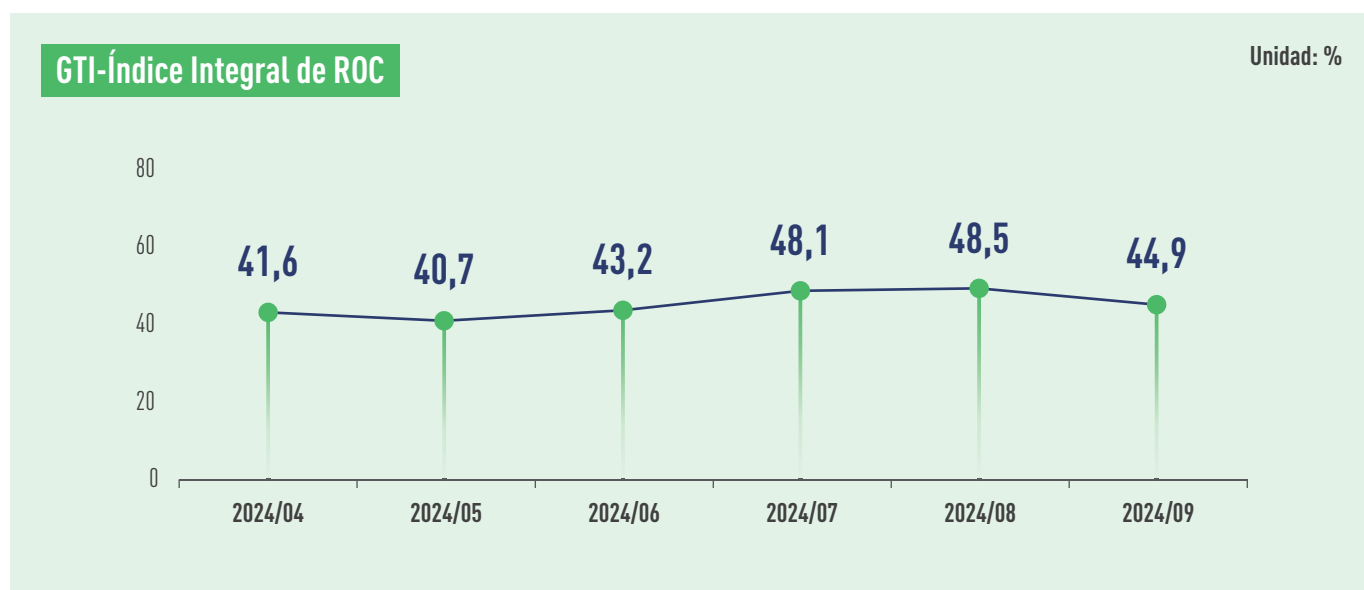

Un estudio de la Comisión de Bosques de África Central (COMIFAC) y el Fondo Mundial para la Naturaleza (WWF) muestra que solo el 4% de los fondos mundiales para la silvicultura y la protección del medio ambiente se asignó a la cuenca del Congo entre 2017 y 2021, con un monto total de solo 40 millones de dólares estadounidenses. En respuesta, la Wildlife Conservation Society (WCS) lanzó el 30 de agosto en el Parque Nacional de Nouabalé-Ndoki de República del Congo (ROC) la primera Iniciativa de Inversión Forestal de Alta Integridad (HIFOR) de África. Esta iniciativa alienta el mantenimiento de la función reguladora del clima de los bosques y la protección de la biodiversidad en los bosques tropicales de alta integridad al proporcionar fondos a largo plazo a los operadores forestales. El 18 de septiembre, el gobierno de la ROC anunció que iniciará la construcción de la presa hidroeléctrica más grande del país en la región de Sounda, en el sur, en enero de 2025. Se espera que produzca de 600 a 800 megavatios de electricidad y alivie la demanda de energía industrial nacional. El 25 de septiembre, el Fondo para la Promoción del Desarrollo de las Pequeñas, Medianas y Microempresas y Artesanos (FIGA) firmó un acuerdo de cooperación con el Centro de Recursos Profesionales Wenge CRP-Bois especializado en el comercio de madera. El objetivo es promover el emprendimiento juvenil en la industria maderera mediante la provisión de capacitación profesional, orientación personalizada y canales de financiación más convenientes.

En septiembre, GTI-índice de ROC registró un 44,9%, lo que representa una disminución de 3,6 puntos porcentuales con respecto al mes anterior. Durante 23 meses consecutivos ha estado

por debajo del valor crítico (50%), lo que indica que las empresas dominantes de la madera representadas por GTI-Índice de ROC han experimentado una contracción en sus operaciones y producción en comparación con el mes anterior, y la tendencia de contracción se ha expandido. Es alentador que el índice de nuevos pedidos haya experimentado un repunte significativo, lo que indica que la demanda del mercado está mostrando una tendencia gradual a estabilizarse.

En cuanto a los 11 subíndices, los 3 subíndices de volumen de compras, inventario de materias primas principales, tiempo de entrega, están por encima del valor crítico del 50%; los 8 subíndices de tala, producción, nuevos pedidos, pedidos de exportación, pedidos existentes, inventario de productos terminados, precios de compra, empleados, están por debajo del valor crítico del 50%. En comparación con el mes anterior, los 4 subíndices de nuevos pedidos, pedidos de exportación, inventarios de productos terminados y empleados, han aumentado en comparación con el mes anterior, con un aumento que oscila entre 0,8 y 9,4 puntos porcentuales; los 3 subíndices de volumen de compras, inventario de materias primas principales, tiempo de entrega de los proveedores, se mantienen iguales que el mes anterior; y los 4 subíndices de tala, producción, pedidos existentes y precios de compra, han disminuido, con una disminución que oscila entre 0,7 y 33,4 puntos porcentuales.

Visión general de GTI-Subíndices de ROC (en %)



	2024.04	2024.05	2024.06	2024.07	2024.08	2024.09	En comparación con el mes anterior	Situación empresarial
Índice completo	41,6	40,7	43,2	48,1	48,5	44,9	-3,6 ↓	Disminuido
índice de tala	40,0	40,6	50,0	45,7	50,0	45,5	-4,5 ↓	Disminuido
índice de producción	41,7	39,3	50,0	50,0	46,2	45,5	-0,7 ↓	Disminuido
índice de nuevos pedidos	42,0	34,1	47,6	50,0	38,6	48,0	9,4 ↑	Disminuido
índice de pedidos de exportación	47,7	43,3	50,0	45,8	40,0	42,9	2,9 ↑	Disminuido
índice de pedidos existentes	40,0	38,6	47,6	44,0	45,5	44,0	-1,5 ↓	Disminuido
índice de inventario de productos terminados	42,0	40,9	45,2	50,0	43,2	44,0	0,8 ↑	Disminuido
índice de volumen de compras	50,0	40,0	66,7	58,3	50,0	50,0	0,0	Lo mismo
índice de precios de compra	40,0	50,0	50,0	44,4	66,7	33,3	-33,4 ↓	Disminuido
índice de inventario de materias primas principales	50,0	40,0	25,0	50,0	50,0	50,0	0,0	Lo mismo
índice de empleados	34,0	38,6	38,1	48,0	36,4	44,0	7,6 ↑	Disminuido
índice de tiempo de entrega	21,9	42,3	50,0	47,6	50,0	50,0	0,0	Lo mismo



GTI-Las principales dificultades en la retroalimentación de las empresas de ROC

- El transporte logístico de los productos no es fluido.
- Dificultades de flujo de efectivo de la empresa.
- Las precipitaciones limita la producción de las empresas.
- El suministro de combustible requerido para la producción empresarial es insuficiente.
- El puerto de exportación está lejos del centro de producción y el mantenimiento de la red de carreteras carece del apoyo del país.



GTI-Las sugerencias pertinentes de las empresas de ROC

- Garantizar el suministro de combustible necesario para las empresas.
- Ajustar las horas de trabajo al aire libre según el clima.
- Mejorar las condiciones de las carreteras y aumentar la velocidad logística.
- El país debe acelerar la construcción de puentes y ayudar a mantener la red de carreteras.



GTI-Índice de Ghana de septiembre de 2024



GTI-Índice Integral de Ghana

Unidad: %

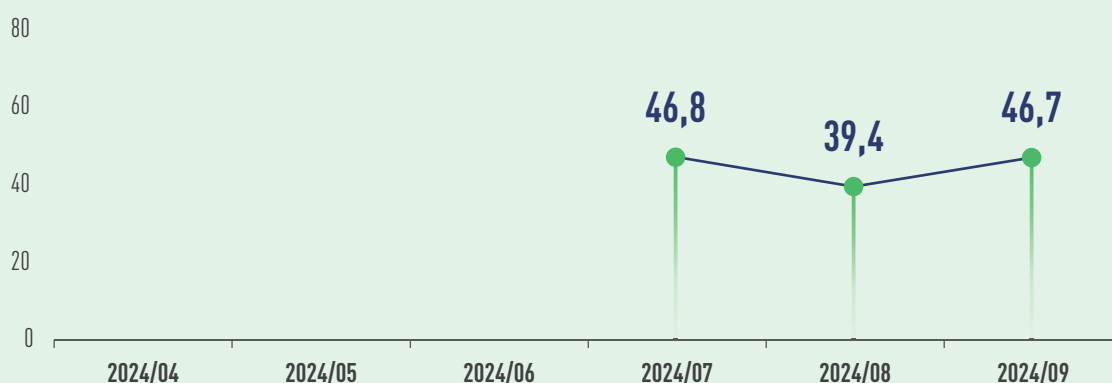

El 28 de septiembre, la Comisión Reguladora de Servicios Públicos de Ghana (Public Utilities Regulatory Commission of Ghana, PURC) anunció que a partir del 1 de octubre, el precio de la electricidad en el tercer trimestre de 2024 aumentará un 3,02% y el precio del agua aumentará un 1,86%. Según el sitio web "Business Online Ghana", la Comisión Forestal de Ghana dijo que la minería ilegal hace que la economía del país pierda alrededor de 2.300 millones de dólares estadounidenses cada año. En los últimos diez años, debido a la minería ilegal, la superficie forestal cubierta de Ghana se ha reducido en más de 2,5 millones de hectáreas, equivalente a aproximadamente el 12% del área forestal total del país. Recientemente, la Dirección de Desarrollo de la Industria Maderera de la Comisión Forestal de Ghana convocó una reunión de revisión de los precios de exportación de productos de madera. Varios interesados en la industria, como la Asociación de la Industria Forestal de Ghana y la Organización de Procesadores de Madera de Ghana, participaron en la reunión. En la reunión, todas las partes acordaron aumentar el precio del chapa giratoria de Celtis y otros productos, y estudiarán si es necesario reducir el precio de los productos de teca exportados al Lejano Oriente.

En agosto, GTI-índice de Ghana registró un 46,7%. Durante 3 meses consecutivos ha estado por debajo del valor crítico (50%), lo que indica que las empresas dominantes de la madera representadas por GTI-Índice de Ghana han experimentado una contracción en sus

operaciones y producción en comparación con el mes anterior, y la tendencia de contracción se ha disminuido. Este mes, las actividades de tala generalizadas de las empresas madereras de Ghana han sido básicamente iguales que las del mes anterior. La disminución de los pedidos de producción y exportación se ha reducido, pero el inventario de productos terminados muestra una tendencia al aumento. El desarrollo de la industria todavía enfrenta una gran presión en el lado de la demanda y se requiere un esfuerzo continuo en el lado de las ventas.

En cuanto a los 11 subíndices, solo dos subíndices de inventario de productos terminados, precios de compra están por encima del valor crítico; un subíndice de tala está en el valor crítico; y ocho subíndices de producción, nuevos pedidos, pedidos de exportación, pedidos existentes, volumen de compras, inventario de materias primas principales, empleados, tiempo de entrega están por debajo del valor crítico. En comparación con el mes anterior, seis subíndices de tala, producción, pedidos de exportación, inventario de productos terminados, inventario de materias primas principales y tiempo de entrega, han aumentado en comparación con el mes anterior. El aumento oscila entre 2,0 y 25,5 puntos porcentuales. Cinco subíndices de nuevos pedidos, pedidos existentes, volumen de compras, precios de compra y empleados, han disminuido en comparación con el mes anterior. La disminución oscila entre 0,1 y 9,1 puntos porcentuales.

Visión general de GTI-Subíndices de Ghana (en %)



	2024.07	2024.08	2024.09	En comparación con el mes anterior	Situación empresarial
Índice completo	46,8	39,4	46,7	7,3 ↑	Disminuido
índice de tala	46,9	31,0	50,0	19,0 ↑	Lo mismo
índice de producción	42,1	33,3	47,8	14,5 ↑	Disminuido
índice de nuevos pedidos	32,5	43,8	43,5	-0,3 ↓	Disminuido
índice de pedidos de exportación	38,2	31,0	36,8	5,8 ↑	Disminuido
índice de pedidos existentes	35,0	45,8	45,7	-0,1 ↓	Disminuido
índice de inventario de productos terminados	35,0	37,5	63,0	25,5 ↑	Aumentado
índice de volumen de compras	36,8	40,5	37,5	-3,0 ↓	Disminuido
índice de precios de compra	81,6	85,0	76,2	-8,8 ↓	Aumentado
índice de inventario de materias primas principales	39,5	34,8	36,8	2,0 ↑	Disminuido
índice de empleados	42,5	41,7	32,6	-9,1 ↓	Disminuido
índice de tiempo de entrega	55,3	39,6	47,8	8,2 ↑	Disminuido



GTI-Las principales dificultades en la retroalimentación de las empresas de Ghana

- Insuficiencia de la demanda de exportación.
- El suministro de madera en bruto es insuficiente.
- Inconveniencia en la transferencia de divisas.
- Las carreteras están en mal estado.
- Velocidad lenta de la logística.
- Insuficiencia de los pedidos de empresas.
- Aumento del costo de la electricidad y falta de mano de obra.
- Aumento del costo de producción y falta de materias primas como la madera en bruto.
- Aumento del costo del combustible, alto costo de gestión operativa, inestabilidad en el suministro de electricidad y altos costos portuarios.



GTI-Las sugerencias pertinentes de las empresas de Ghana

- Asegurar un suministro eléctrico estable.
- Asegurar las reservas de materias primas para la producción.
- Las autoridades reguladoras realizan intervenciones en el mercado.
- Fortalecer la promoción de especies arbóreas poco conocidas para ampliar así el rango de suministro de madera en bruto.
- El gobierno brinda apoyo a las empresas (préstamos, tarifas portuarias especiales, etc.).
- Las empresas deben esforzarse por obtener más concesiones forestales y equipos de tala / transporte.
- Las instituciones gubernamentales como la Comisión Forestal deben simplificar los procesos y brindar facilidades a las empresas madereras.



GTI-Índice de Brasil de septiembre de 2024

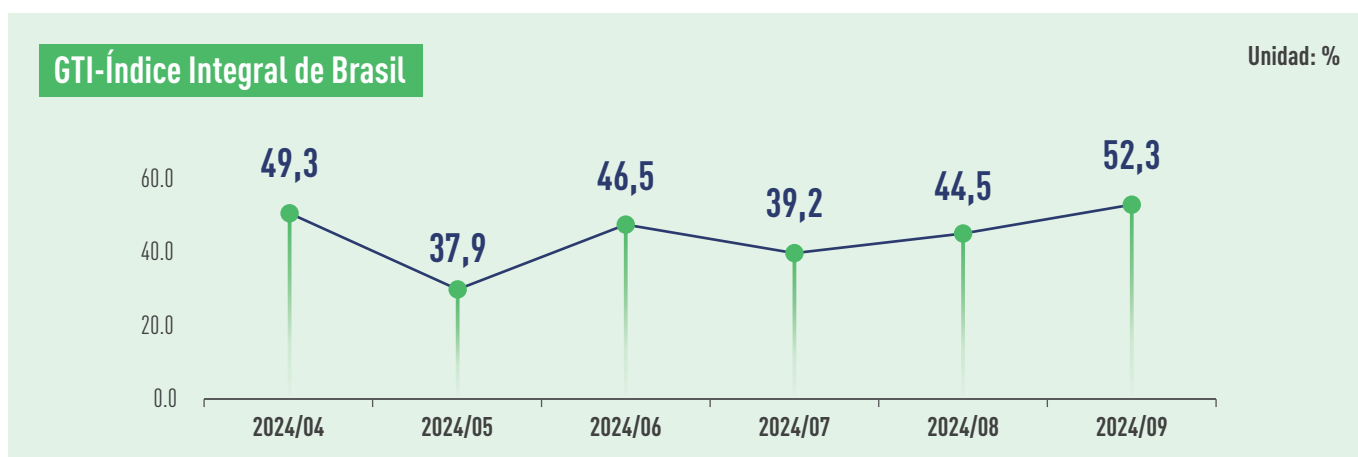

El Instituto de Geografía y Estadística de Brasil (IBGE) informó el 26 de septiembre que el valor agregado total de la industria forestal brasileña en 2023 alcanzó los 37.900 millones de reales, un aumento del 11,2% en comparación con el año anterior. Los estados de Mato Grosso y Pará representan en conjunto el 62,6% del volumen total de tala de madera. Entre ellos, el estado de Pará sigue siendo el principal lugar de producción de madera en bruto. En 2023, el volumen de tala alcanzó los 5 millones de metros cúbicos, un aumento del 5,0% interanual. Los datos publicados por la Asociación Brasileña de la Industria del Mueble (ABIMÓVEL) el 12 de septiembre muestran que entre enero y junio de 2024, la producción de la industria brasileña de muebles y colchones fue de aproximadamente 204,7 millones de unidades, un aumento del 5,6% en comparación con el mismo periodo del año pasado. Desde la perspectiva del comercio minorista nacional, las ventas y los ingresos de muebles y colchones en la primera mitad de 2024 aumentaron un 4,1% y un 5,3% interanuales, respectivamente, lo que indica que la demanda nacional está en proceso de recuperación. Las exportaciones de muebles y colchones también han aumentado. En la primera mitad del año, el volumen de exportación y el valor de exportación aumentaron un 4,8% y un 0,5% interanuales, respectivamente. Los datos del Centro Nacional de Monitoreo y Alerta de Desastres Naturales de Brasil muestran que debido a la combinación del cambio climático global y el fenómeno de El Niño, la precipitación en la región es gravemente insuficiente. Actualmente, Brasil está experimentando la sequía más grave y amplia desde 1950. El clima seco continuo ha exacerbado la propagación desenfrenada de los incendios forestales, causando un gran daño al sistema forestal de la selva amazónica y debilitando la capacidad de sumidero de carbono forestal.

En septiembre, GTI-Índice de Brasil registró un 52,3%, lo que supone un aumento de 7,8 puntos porcentuales con respecto al mes anterior, situándose por encima del valor crítico (50%) después de 5 meses, lo que indica que la producción y gestión de las empresas dominantes de la madera representadas por GTI-Índice de Brasil en general mostraron una tendencia expansiva con respecto al mes anterior. Este mes, la demanda en el mercado maderero brasileño se ha recuperado un poco. La producción y el volumen de pedidos de las empresas dominantes de la madera representadas por GTI-Índice de Brasil han aumentado después de meses de disminución.

Desde la perspectiva de los 11 subíndices, este mes, cinco subíndices de producción, nuevos pedidos, inventario de productos terminados, precios de compra y empleados, están por encima del valor crítico del 50%. Tres subíndices de pedidos existentes, volumen de compras e inventario de materias primas principales, se encuentran en el valor crítico. Y tres subíndices de tala, pedidos de exportación y tiempo de entrega, están por debajo del valor crítico. En comparación con el mes anterior, cinco subíndices de producción, nuevos pedidos, pedidos de exportación, inventario de productos terminados y empleados, han aumentado en comparación con el mes anterior. El aumento oscila entre 2,6 y 21,8 puntos porcentuales. Seis subíndices de tala, pedidos existentes, volumen de compras, precios de compra, inventario de materias primas principales y tiempo de entrega, han disminuido en comparación con el mes anterior. La disminución oscila entre 4,5 y 15,0 puntos porcentuales.

Visión general de GTI-Subíndices de Brasil (en %)



	2024.04	2024.05	2024.06	2024.07	2024.08	2024.09	En comparación con el mes anterior	Situación empresarial
Índice completo	49,3	37,9	46,5	39,2	44,5	52,3	7,8 ↑	Aumentado
índice de tala	42,3	36,4	36,4	43,8	50,0	41,7	-8,3 ↓	Disminuido
índice de producción	53,3	38,5	57,1	38,9	40,0	53,8	13,8 ↑	Aumentado
índice de nuevos pedidos	52,9	28,6	43,3	45,0	31,8	53,6	21,8 ↑	Aumentado
índice de pedidos de exportación	70,0	50,0	50,0	33,3	27,3	42,3	15,0 ↑	Disminuido
índice de pedidos existentes	20,6	25,0	30,0	35,0	54,5	50,0	-4,5 ↓	Lo mismo
índice de inventario de productos terminados	38,2	25,0	36,7	40,0	59,1	75,0	15,9 ↑	Aumentado
índice de volumen de compras	30,0	27,3	26,9	31,3	60,0	50,0	-10,0 ↓	Lo mismo
índice de precios de compra	40,0	40,9	38,5	43,8	60,0	54,2	-5,8 ↓	Aumentado
índice de inventario de materias primas principales	23,3	20,8	23,1	33,3	65,0	50,0	-15,0 ↓	Lo mismo
índice de empleados	58,8	53,6	50,0	40,0	54,5	57,1	2,6 ↑	Aumentado
índice de tiempo de entrega	40,0	45,8	46,2	31,3	50,0	42,3	-7,7 ↓	Disminuido



GTI-Las principales dificultades en la retroalimentación de las empresas de Brasil

- Retrasos en la logística portuaria.
- El Instituto Brasileño del Medio Ambiente y de los Recursos Naturales Renovables (IBAMA) tiene un lento despacho de exportación.
- Se acumulan mercancías en el puerto y hay falta de espacio.
- Hay retrasos en la emisión de documentos por parte de las autoridades ambientales encargadas.
- El puerto de Paranaguá, en el estado de Paraná, carece de red eléctrica en la terminal de contenedores.
- Existen dificultades para solicitar el LPCO (licencias, certificados, constancias y otros materiales) que cumplan con los requisitos de la CITES y las declaraciones oficiales del IBAMA.
- Los incendios forestales han afectado las operaciones de tala.
- La sequía del río Amazonas ha causado una disminución del tráfico marítimo en los puertos del norte. En los puertos del sureste, productos estacionales como el algodón y el sésamo compiten por los recursos de transporte marítimo con los productos madereros.



GTI-Las sugerencias pertinentes de las empresas de Brasil

- Las autoridades ambientales encargadas aceleren la velocidad de emisión de documentos.
- Fortalezca la comunicación con el IBAMA para que entienda las necesidades de las empresas.
- Establecer un puerto terrestre en Cuiabá, estado de Mato Grosso, en la región amazónica.
- El IBAMA elimina algunos documentos LPCO necesarios para la exportación.
- Buscar soluciones logísticas alternativas para reducir al máximo el costo generado por los retrasos en el transporte.
- Los departamentos gubernamentales (principalmente las autoridades portuarias) instan a la terminal de contenedores de Paranaguá a completar el transporte de carga lo antes posible.
- Esperar a que llegue la temporada de lluvias y luego mitigar el impacto de los incendios forestales en las operaciones de tala. Además, se sugiere aumentar las medidas de prevención relacionadas con los incendios forestales el próximo año.
- Construir un muelle marítimo en la región norte para mitigar el impacto de la sequía. En la región sureste, negociar con las compañías navieras lo antes posible sobre asuntos de transporte de carga y buscar nuevas alternativas portuarias (como el puerto de Sepetiba en el estado de Río de Janeiro).



GTI-Índice de México de septiembre de 2024

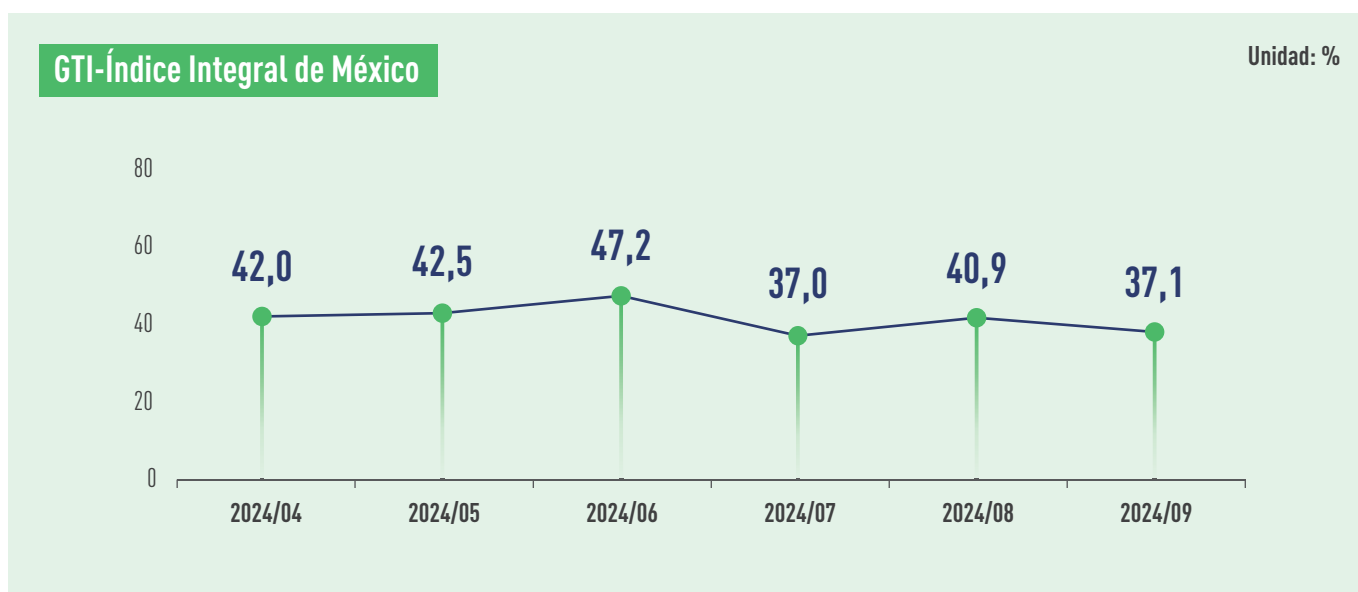

En agosto, el valor de las exportaciones de México fue de 51.915 millones de dólares estadounidenses, disminuyendo un 1,0% interanual; el valor de las importaciones fue de 56.784 millones de dólares estadounidenses, aumentando un 5,7% interanual. El Instituto Nacional de Estadística y Geografía de México (INEGI) informó que la producción industrial de México disminuyó un 0,9% interanual en agosto, la primera disminución desde febrero de 2021, principalmente debido a la disminución del 4,5% y el 1,2% en la construcción y la minería, respectivamente. Gracias a las ventajas geográficas y de recursos de México y la entrada de empresas extranjeras, México se ha convertido en el quinto mayor exportador mundial de muebles, con un valor de exportación anual de hasta 128.990 millones de dólares estadounidenses. Al mismo tiempo, la industria del mueble de México también enfrenta muchos desafíos. Manuel, presidente de la Asociación de Fabricantes de Muebles del Estado de Durango, dijo que en los últimos meses, el valor de las exportaciones de muebles del estado de Durango ha disminuido en aproximadamente un 20%, principalmente debido a la competencia de los productos chinos y la baja demanda del mercado estadounidense.

En septiembre, GTI-índice de México registró un 37,1%, lo que representa una disminución de 3,8 puntos porcentuales con respecto al mes anterior. Durante 23 meses consecutivos ha estado por debajo del valor crítico (50%), lo que indica que las empresas dominantes

de la madera representadas por GTI-Índice de México han experimentado una contracción en sus operaciones y producción en comparación con el mes anterior. Principalmente, afectado por la temporada de lluvias, las materias primas de madera a menudo presentan moho, lo que lleva a que la tala de madera y las ventas en el mercado en general en México se encuentren en un estado de contracción. Además, el aumento del costo laboral, el aumento de la inflación y el aumento repentino de los costos operativos hacen que la madera local no tenga una ventaja de precio en la competencia con la madera importada.

Desde la perspectiva de los once subíndices, solo el subíndice de precios de compra está por encima del valor crítico; los otros diez subíndices están todos por debajo del valor crítico, lo que indica que todos los eslabones de circulación en la industria maderera mexicana básicamente se encuentran en un estado de contracción. En comparación con el mes anterior, seis subíndices de tala, producción, pedidos existentes, inventario de productos terminados, volumen de compras y precios de compra, han aumentado. El aumento oscila entre 1,0 y 8,8 puntos porcentuales. Cinco subíndices de nuevos pedidos, pedidos de exportación, inventario de materias primas principales, empleados y tiempo de entrega, han disminuido en comparación con el mes anterior. La disminución oscila entre 1,0 y 13,7 puntos porcentuales.

Visión general de GTI-Subíndices de México (en %)



	2024.04	2024.05	2024.06	2024.07	2024.08	2024.09	En comparación con el mes anterior	Situación empresarial
Índice completo	42,0	42,5	47,2	37,0	40,9	37,1	-3,8 ↓	Disminuido
índice de tala	40,7	44,2	43,2	33,3	38,5	39,5	1,0 ↑	Disminuido
índice de producción	36,4	38,6	44,1	35,7	34,1	41,7	7,6 ↑	Disminuido
índice de nuevos pedidos	44,4	38,5	52,3	35,4	42,6	28,9	-13,7 ↓	Disminuido
índice de pedidos de exportación	20,0	33,3	30,0	40,0	40,0	33,3	-6,7 ↓	Disminuido
índice de pedidos existentes	33,3	38,5	43,2	37,5	37,0	44,7	7,7 ↑	Disminuido
índice de inventario de productos terminados	42,6	44,2	50,0	45,8	44,4	47,4	3,0 ↑	Disminuido
índice de volumen de compras	41,7	36,1	43,3	40,0	41,2	46,2	5,0 ↑	Disminuido
índice de precios de compra	55,3	50,0	50,0	56,7	57,9	66,7	8,8 ↑	Aumentado
índice de inventario de materias primas principales	42,5	44,4	43,3	42,5	47,2	46,2	-1,0 ↓	Disminuido
índice de empleados	38,9	48,1	50,0	33,3	42,6	39,5	-3,1 ↓	Disminuido
índice de tiempo de entrega	50,0	48,1	40,9	43,8	42,6	36,8	-5,8 ↓	Disminuido



GTI-Las principales dificultades en la retroalimentación de las empresas de México

- El mercado de la madera está a la baja.
- Las carreteras están en mal estado.
- La calidad de las materias primas no es buena.
- Las lluvias han reducido la eficiencia de la tala en los bosques.
- Las precipitaciones prolongadas afectan el suministro de madera en bruto.
- La falta de mantenimiento de las líneas eléctricas provoca cortes de electricidad intermitentes.
- Los productos de madera carecen de un mercado de ventas y el precio de transacción es bajo.
- Durante la temporada de lluvias, es difícil obtener materias primas y algunas fábricas de madera aserrada se cierran.
- Limitados por las precipitaciones y las instalaciones viales, las actividades de tala de algunas empresas no se pueden llevar a cabo.
- Los productos importados baratos no están sujetos al control de políticas, lo que ha causado una competencia injusta en el mercado nacional de madera.



GTI-Las sugerencias pertinentes de las empresas de México

- Optimizar los procesos de tala.
- Realizar un precio fijo unificado para los productos.
- Dar prioridad al mantenimiento de las líneas eléctricas.
- Esperar a que mejoren las condiciones climáticas y del mercado.
- Restringir la importación de tableros de fibra de densidad media.
- Los departamentos gubernamentales ayudan a mantener las carreteras.
- Aumentar la inversión en el mantenimiento de carreteras y equipos de producción.
- Vender productos de madera a través de las redes sociales.
- Imponer aranceles a los productos importados para garantizar la competencia justa en el mercado.
- Desplegar medios de transporte y equipos para garantizar el buen desarrollo de las operaciones al aire libre y la obtención oportuna de materias primas.
- Comprar equipos de tala más grandes para aumentar el volumen de tala en la estación seca.



GTI-Índice de China de septiembre de 2024

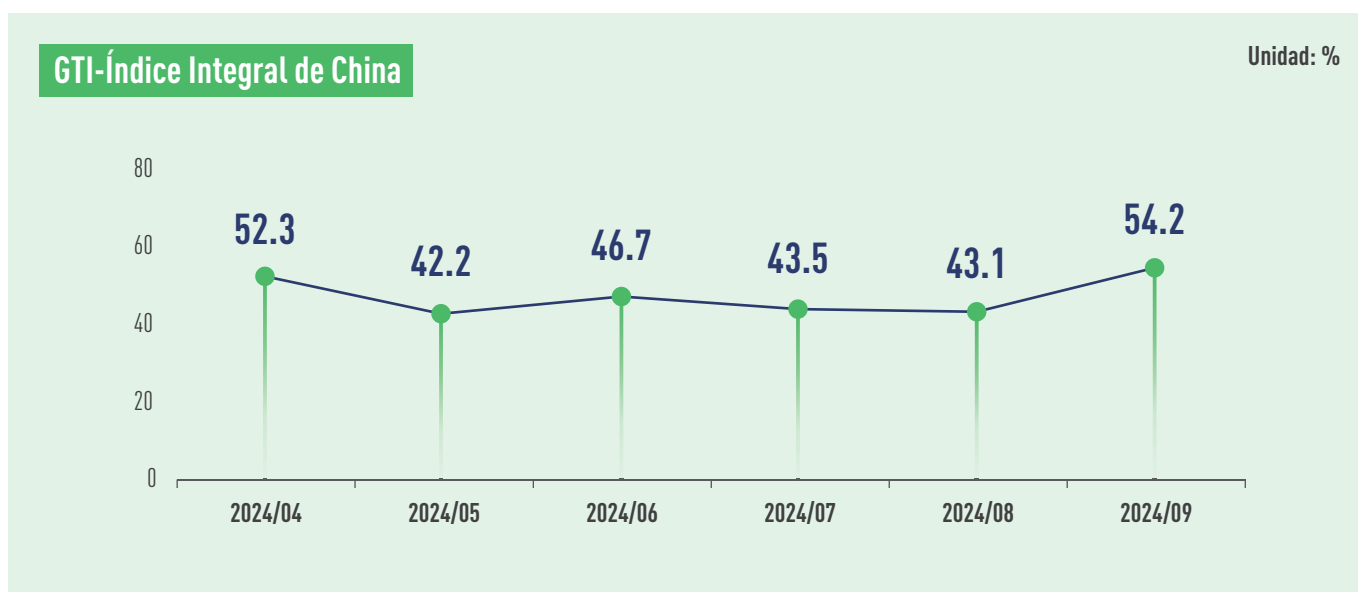

Del 11 al 12 de septiembre, el Foro Mundial de la Madera Legal y Sostenible 2024 (GLSTF) se llevó a cabo con éxito en Macao, China, con el tema "Trabajar juntos para construir la cadena de suministro de la industria maderera global confiable y eficiente". El foro atrajo la participación de 800 invitados de más de 40 países y regiones, que incluyen organizaciones internacionales, funcionarios gubernamentales de diversos países, así como representantes de asociaciones y empresas de la industria maderera. Durante este foro se publicaron muchos resultados de cooperación internacional y planes de acción de colaboración transnacional, que obtuvieron altas evaluaciones y amplio apoyo de los participantes. Estos resultados incluyen: la plataforma del Índice Mundial de la Madera (GTI) en pleno funcionamiento, la plataforma de simulación de trazabilidad de madera basada en tecnología blockchain (SP-BTTS) completó las pruebas, el marco de acción para promover la cadena de suministro legal y sostenible de madera, la acción demostrativa de integración de finanzas verdes y cadena de suministro verde (GF&GS), y la acción demostrativa de colaboración del clúster y parque industrial de madera entre África Central y China (CACDP). Con el fin de reducir el costo de compra de viviendas de los residentes y estabilizar el mercado inmobiliario, el 24 de septiembre, el Banco Popular de China anunció que reduciría la tasa de interés de los préstamos hipotecarios existentes. A nivel nacional, los préstamos hipotecarios comerciales personales ya no distinguirán entre préstamos hipotecarios para viviendas de primera compra y préstamos hipotecarios para viviendas de segunda compra. La proporción mínima de pago inicial se unificará en un 15%. Esta medida reducirá significativamente la carga económica de los compradores de viviendas. Ya ha despertado un nuevo entusiasmo por la compra de viviendas en lugares como Beijing, Shanghai y Guangzhou. Se espera que impulse el desarrollo favorable de industrias aguas arriba como la industria maderera y la industria del hogar. Los datos de la Administración General de Aduanas de China muestran que, de enero a agosto de este año, el monto de exportación de muebles y sus partes alcanzó los 319.100 millones de yuanes, un aumento interanual del 12,3%. En el mismo período, el monto acumulado de importación

de madera en bruto y madera aserrada de China fue de aproximadamente 64.570 millones de yuanes, un aumento interanual del 0,6%.

En septiembre, GTI-Índice de China registró un 54,2%, lo que supone un aumento de 11,1 puntos porcentuales con respecto al mes anterior, situándose por encima del valor crítico (50%) después de 4 meses, lo que indica que la producción y gestión de las empresas dominantes de la madera representadas por GTI-Índice de China en general mostraron una tendencia expansiva con respecto al mes anterior. Ambos extremos de la oferta y la demanda en el mercado maderero han mostrado signos obvios de mejora. En general, la producción de las empresas madereras y el volumen de pedidos nacionales e internacionales han aumentado significativamente. Sin embargo, algunas empresas todavía tienen dificultades para obtener pedidos. Para que la industria se recupere completamente, se necesita un impulso continuo de la demanda.

Desde la perspectiva de los 11 subíndices, seis subíndices de producción, nuevos pedidos, pedidos de exportación, volumen de compras, importación y tiempo de entrega, están por encima del valor crítico del 50%. Un subíndice de inventario de productos terminados, está en el valor crítico del 50%. Cuatro subíndices de pedidos existentes, precios de compra, inventario de materias primas principales y empleados, están por debajo del valor crítico. Los ocho subíndices de la producción, los nuevos pedidos, los pedidos de exportación, el inventario de productos terminados, el volumen de compras, la importación, empleados y el tiempo de entrega aumentaron con respecto al mes anterior entre 0,7 y 20,7 puntos porcentuales; y tres subíndice de pedidos existentes, precios de compra, inventario de materias primas principales disminuyeron con respecto al mes anterior entre 0,5 y 6,0 puntos porcentuales.

Visión general de GTI-Subíndices de China (en %)



	2024.04	2024.05	2024.06	2024.07	2024.08	2024.09	En comparación con el mes anterior	Situación empresarial
Índice completo	52,3	42,2	46,7	43,5	43,1	54,2	11,1 ↑	Aumentado
índice de producción	56,5	40,2	48,2	40,7	40,1	59,3	19,2 ↑	Aumentado
índice de nuevos pedidos	51,9	35,4	44,6	38,6	38,6	59,3	20,7 ↑	Aumentado
índice de pedidos de exportación	48,3	39,7	50,0	45,8	43,0	51,9	8,9 ↑	Aumentado
índice de pedidos existentes	49,4	39,0	39,8	42,1	43,0	42,6	-0,4 ↓	Disminuido
índice de inventario de productos terminados	51,9	53,7	54,8	55,0	49,3	50,0	0,7 ↑	Lo mismo
índice de volumen de compras	54,5	35,4	43,4	43,6	44,1	61,1	17,0 ↑	Aumentado
índice de precios de compra	58,3	48,8	49,4	41,4	46,0	38,9	-7,1 ↓	Disminuido
índice de importación	56,8	45,2	47,0	50,0	46,9	53,7	6,8 ↑	Aumentado
índice de inventario de materias primas principales	42,9	51,2	45,2	45,7	50,4	42,6	-7,8 ↓	Disminuido
índice de empleados	51,3	46,3	45,8	45,7	43,8	46,3	2,5 ↑	Disminuido
índice de tiempo de entrega	53,9	47,6	50,6	53,6	51,5	53,7	2,2 ↑	Aumentado



GTI-Las principales dificultades en la retroalimentación de las empresas de China

- Las empresas tienen un insuficiente número de pedidos.
- El ciclo de cobro de las empresas es largo.
- Disminución de clientes en la industria maderera.



GTI-Las sugerencias pertinentes de las empresas de China

- Explorar el mercado internacional y aumentar el volumen de pedidos.
- Ampliar canales de financiación.
- Controlar la capacidad de producción para evitar el exceso de capacidad.
- Incrementar la proporción de exportaciones, pasando del mercado nacional al mercado del Sudeste Asiático.

Sobre este informe

Metodología de la Encuesta

Con el apoyo de la Organización Internacional de la Madera Tropical (ITTO), la plataforma del Índice Global de la Madera (GTI) ha establecido puntos focales en países piloto tanto productores como consumidores de madera. En la actualidad, se han establecido puntos focales en 9 países, incluyendo Indonesia, Malasia, Tailandia, Gabón, ROC, Ghana, Brasil, México y China.

Al final de cada mes, los puntos focales de los países piloto organizan a las principales empresas para completar el cuestionario GTI, y luego la Secretaría de la Iniciativa Global para la Cadena de Suministro Verde de Productos Forestales (GGSC) organiza a expertos para resumir y analizar los datos, y escribir el informe.

Basado en las características de la industria maderera y de productos de madera en diferentes países, el cuestionario actual de GTI se divide en tres categorías: países productores de madera, países fabricantes de madera y países consumidores de madera. Para los países productores de madera, el cuestionario se centra en el desarrollo de la tala y suministro local de madera, abarcando troncos, madera aserrada y chapa, etc. Para los países fabricantes de madera (como China), el cuestionario se centra en el desarrollo del procesamiento y fabricación local de madera, abarcando suelos, puertas, contrachapados y muebles, etc. Para los países consumidores de madera, el cuestionario se centra en el desarrollo de los productos de madera que enfrentan el mercado final.

Cálculo e Interpretación del Índices

El GTI se divide en índice agregado y índice desagregado.

(1) Cálculo del índice desagregado. El sistema de indicadores de encuesta de GTI incluye 11 índices desagregados de los siguientes aspectos: producción (o explotación), nuevo pedido, nuevo pedido de exportación, pedidos en mano, existencia de productos acabados, cantidad de compras, importación, precio de compra de las principales materias primas, existencia de materias primas, profesionales y tiempo de entrega de los proveedores. El índice desagregado se calcula mediante el método del índice de difusión, es decir, el porcentaje del número de empresas con respuestas positivas más la mitad del porcentaje con respuestas sin cambios.

(2) Cálculo del índice agregado. El GTI se calcula ponderando 5 índices de difusión (índices desagregados) que incluyen los aspectos de producción (o explotación), nuevo pedido, existencia de materias primas, profesionales y tiempo de entrega de los proveedores. Los 5 índices desagregados y sus ponderaciones se determinan en función de su nivel de impacto previo en la economía.

Tanto el índice agregado como el índice desagregado toman valores entre el 0 y el 100%, siendo el 50% el valor umbral de los índices, o el umbral entre expansión y contracción. Cuando el índice es superior al 50%, el componente de expansión en las condiciones comerciales representadas por este índice es mayor que el de contracción; cuando el índice es inferior al 50%, el componente de expansión en las condiciones comerciales representadas por este índice es más débil que el de contracción; cuando el índice es igual al 50%, el componente de expansión y el de contracción son iguales y la industria sigue una tendencia de desarrollo equilibrio.

Declaración

Las conclusiones del análisis del informe GTI se basan en los datos proporcionados por las empresas de la industria maderera de los países piloto y no se utilizan como base de inversión, sino que tienen un carácter meramente informativo.

El derecho de interpretación y los derechos de propiedad intelectual de los datos de este informe son propiedad conjunta de la Organización Internacional de las Maderas Tropicales (ITTO) y la Secretaría de la Iniciativa Global para la Cadena de Suministro Verde de Productos Forestales (GGSC). La información que aparece en el presente informe no puede ser utilizada de ninguna forma no autorizada (incluyendo, pero sin limitarse a, la reproducción, distribución o transmisión) sin el consentimiento de ambas partes.



ITTO
INTERNATIONAL TROPICAL
TIMBER ORGANIZATION

Acerca de la ITTO

La Organización Internacional de las Maderas Tropicales (International Tropical Timber Organization – ITTO) es una organización intergubernamental que promueve la conservación y la ordenación sostenible de los bosques tropicales y la expansión y diversificación del comercio internacional de maderas tropicales de bosques manejados de forma sostenible y aprovechados legalmente. Se encuentra en Yokohama, Japón. En la actualidad, hay 76 miembros de ITTO. Los miembros de la ITTO representan alrededor del 90% del comercio mundial de maderas tropicales y poseen más del 80% de los bosques tropicales del mundo.



全球林产品绿色供应链倡议
GLOBAL GREEN SUPPLY CHAINS INITIATIVE

Acerca de la GGSC

La iniciativa para la Cadena Verde Mundial de Suministro (GGSC) es una acción del programa de Cadenas de Suministro Legal y Sostenible (LSSC), cuya inclusión en la Programa bienal de trabajo de la ITTO fue debatida y aprobada por los países miembros en el 53º Consejo de la ITTO. Fue iniciado en 2018 por las principales empresas de productos forestales de China y se convirtió en una iniciativa internacional en 2019. La plataforma GGSC es una plataforma global de servicios empresariales con el propósito de servir al desarrollo sostenible de la industria de productos forestales.

Contáctenos

Sra. Sydney (Xuting) Gao

Director de Relaciones Públicas, Secretaría GGSC

✉ gaoxuting@itto-ggsc.org

Sra. Zuo Ping

Asistente Técnico del Departamento de Publicidad, Secretaría GGSC

✉ zuoping@itto-ggsc.org

INFORME GTI

ÚNASE A NOSOTROS

GGSC

Personne de contact: Ms. Yinfeng Li

Email: ggsc@itto-ggsc.org

Téléphone: 86-10-6288 8626

Site Web: www.itto-ggsc.org



Scan the QR code and
follow the official account

ITTO

Personne de contact: Mr. Qiang Li

Email: li@itto.int

Site Web: www.itto.int



Scan the QR code and
follow the official account