



ITTO
INTERNATIONAL TROPICAL
TIMBER ORGANIZATION



Este informe fue preparado por GGSC, con el apoyo de ITTO e IPIM, y Puntos Focales de Indonesia, Malasia, Tailandia, Gabón, República del Congo, Ghana, Brasil, México y China.

INFORME GTI DE 2024

Índice Mundial de la Madera

MENSUAL

GGSC-N.º 11/2024

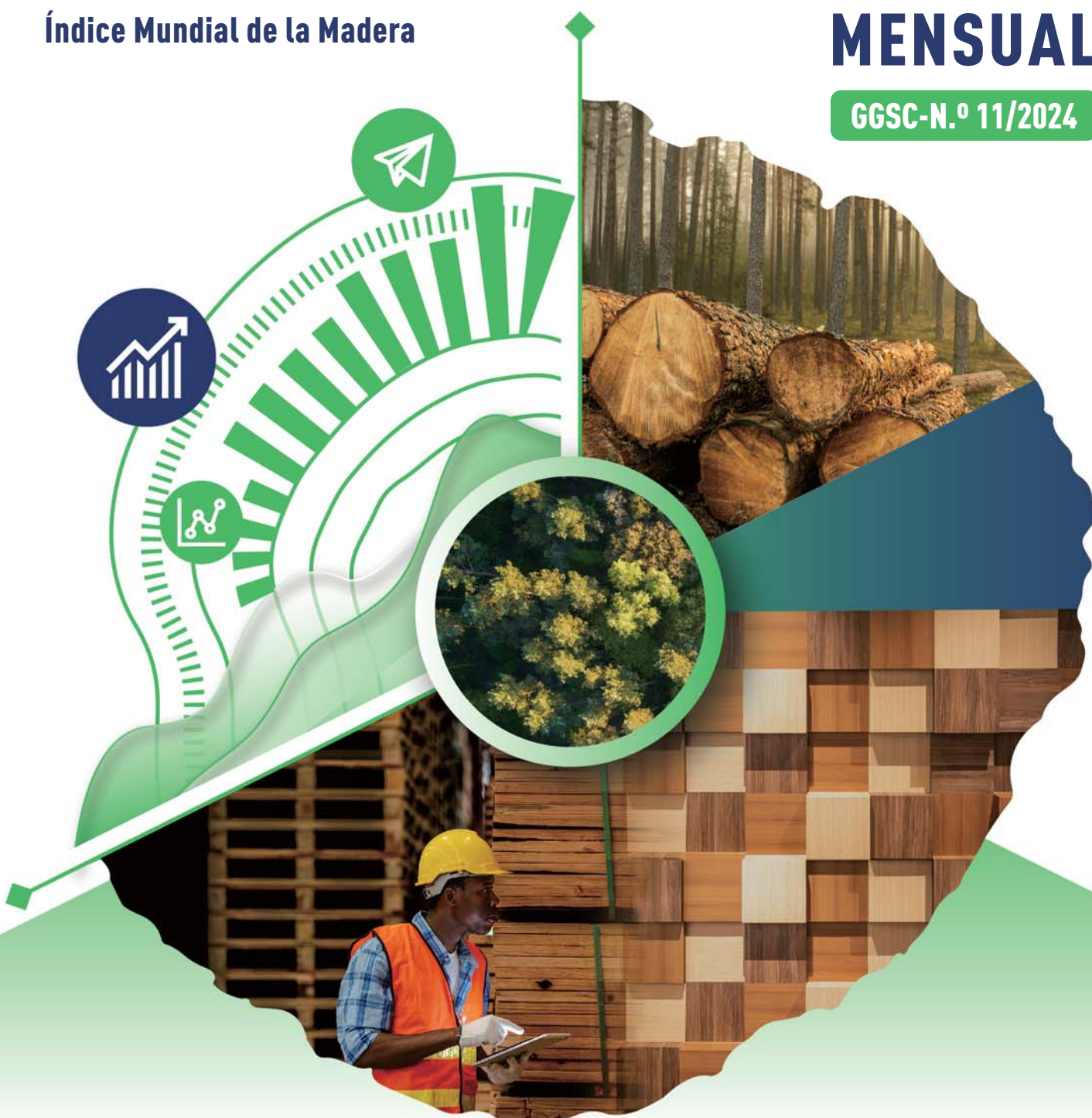



CONTENIDO

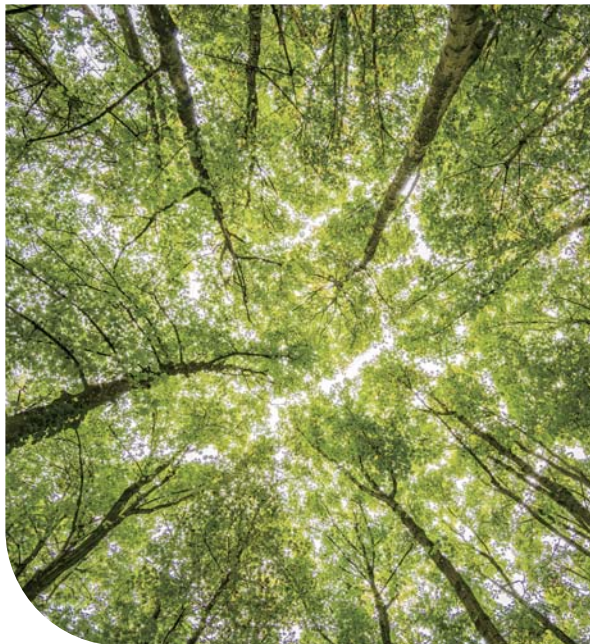
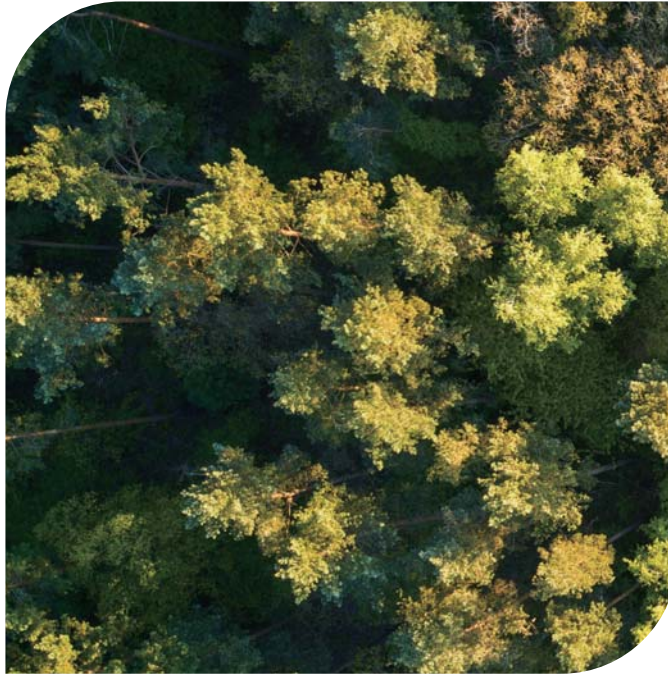

- 01** Visión general del Índice GTI
- 02-03** GTI-Informe de Malasia
- 04-05** GTI-Informe de Tailandia
- 06-07** GTI-Informe de Gabón
- 08-09** GTI-Informe de ROC

- 10-11** GTI-Informe de Ghana
- 12-15** GTI-Informe de Brasil
- 16-19** GTI-Informe de México
- 20-21** GTI-Informe de China
- 22-23** Sobre este informe



INFORME GTI DE 2024



Visión general del Índice de países piloto de GTI

La tendencia de la depresión en el mercado mundial de la madera se ha aliviado ligeramente

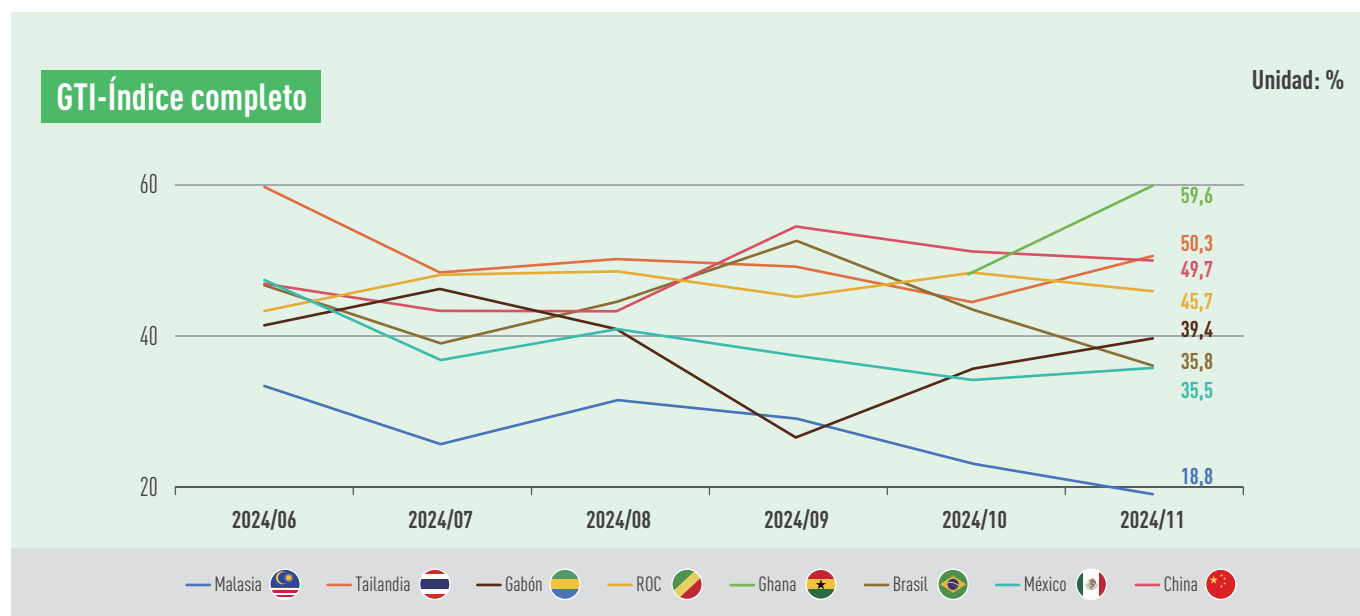

El informe del Índice Mundial de la Madera (GTI) de noviembre de 2024 muestra que este mes la tendencia general del funcionamiento del mercado mundial de la madera ha presentado cambios positivos. Los índices GTI de Ghana y Tailandia han ascendido por encima del valor crítico del 50%, registrando respectivamente el 59,6% y el 50,3%, lo que indica que la industria maderera de ambos países presenta una tendencia favorable en general. Gabón y México han registrado el 39,4% y el 35,5% respectivamente, con un aumento de 4,0 y 1,6 puntos porcentuales en comparación con el mes anterior, lo que significa que la magnitud de la contracción del mercado se ha reducido. Los índices GTI de China, República del Congo (ROC), Brasil y Malasia han registrado respectivamente el 49,7%, el 45,7%, el 35,8% y el 18,8%. Influenciados por factores como el efecto de Año Nuevo, la tendencia general del mercado sigue siendo relativamente deprimida.

Desde la perspectiva de los subíndices, muchas naciones han emitido señales positivas de desarrollo en ambos extremos de la oferta y la demanda. En África, el lado de la oferta de madera en Ghana es bastante activo, y tanto la cantidad de tala como la producción han aumentado en comparación con el mes anterior. En Asia, la cantidad de nuevos pedidos de exportación han registrado un aumento considerable; los pedidos de exportación de China continúan mostrando una tendencia favorable. En América, la tendencia a la reducción de los pedidos en México se ha aliviado.

Este mes, los países piloto de GTI han logrado nuevos avances positivos en la gestión sostenible de los bosques. El 6 de noviembre, el ministro de Tierras y Recursos Naturales de Ghana anunció en la 12ª reunión del Mecanismo de Revisión y Supervisión Conjunta (JMRM) del Acuerdo de Asociación Voluntaria entre Ghana y la Unión Europea (VPA) que Ghana entregará a la Unión Europea el primer lote de madera con licencias de Vigilancia, Gobierno y Comercio Forestales (FLEGT) el 30 de junio de 2025. Esto significa que Ghana se convertirá en el primer país africano en otorgar licencias FLEGT. La Asociación Técnica Internacional de la Madera Tropical (ATIBT) ha iniciado en ROC el proyecto "Apoyo al Sector Privado para el Mercado Interno de la Madera" (ASP-MIB), financiado por la Delegación de la Unión Europea con 2 millones de euros a lo largo de 4 años. Su objetivo es fomentar el uso de madera legal y sostenible en el mercado de madera del país, de modo que promueva la construcción y la mejora de la cadena de valor de la madera nacional en ROC. Además, Brasil ha lanzado oficialmente la Plataforma de Inversión Climática y Transformación Ecológica (BIP), cuyo objetivo es impulsar que el capital nacional e internacional apoye el plan de transformación ecológica del gobierno brasileño y el proceso de transformación climática. Esta plataforma se centrará especialmente en las soluciones basadas en la naturaleza y la bioeconomía, como la restauración y la gestión sostenible de la vegetación nativa, la reducción de la deforestación, entre otros.

1. El Índice Global de la Madera (GTI) es un sistema de índices que refleja de manera integral la tendencia general de la producción y el comercio global de madera. Se completa con la participación de importantes productores y consumidores de madera de ITTO. La encuesta abarca la tala de madera, comercio, fabricación que incluye producción, pedidos, importaciones y exportaciones, empleados, inventario, precios de materias primas y otros indicadores comerciales. Es de gran importancia como guía para las operaciones comerciales, la inversión en la industria y ayudará a la formulación de políticas nacionales.

2. El índice GTI es una herramienta importante para reflejar la tendencia mensual del mercado maderero de un país, no refleja la competitividad del mercado maderero nacional y no puede utilizarse para clasificar y comparar el desarrollo de los mercados madereros entre países.



GTI-Índice de Malasia de noviembre de 2024



GTI-Índice Integral de Malasia

Unidad: %

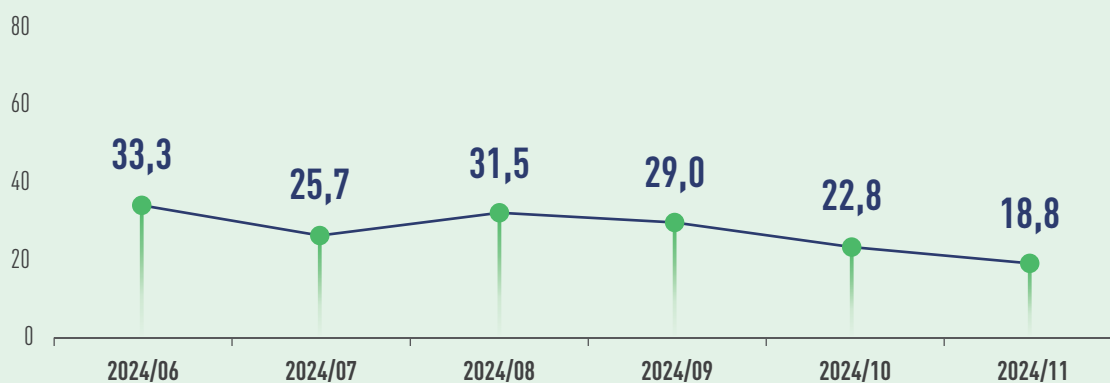

Los datos más recientes del Centro Nacional de Información de Bienes Raíces de Malasia (Napic) indican que en el tercer trimestre de este año se realizaron más de 112.000 transacciones en el mercado inmobiliario de Malasia, y el monto de las transacciones alcanzó los 57.310 millones de ringgit, con un crecimiento respectivo del 3,1% y del 0,3% en comparación con el mismo período del año anterior. El presidente del Consejo de la Industria Maderera de Malasia (MTIB) ha declarado que la demanda del mercado de los materiales compuestos de madera y plástico (WPC) está en aumento y que el valor del mercado mundial del año pasado era de aproximadamente 7.500 millones de dólares estadounidenses. Malasia ya ha comenzado a producir materiales compuestos de madera y plástico fabricados a partir de madera y residuos de plástico reciclables. Y dado que este material es resistente al agua, los estados de Sabah, Sarawak, Pahang y otros que sufren con frecuencia desastres causados por inundaciones son los principales mercados internos objetivo. El 20 de noviembre, el viceprimer ministro de Sarawak, Datuk Awang Tengah, declaró que Sarawak está planeando la creación de parques industriales de muebles en Demak Laut y Tanjung Manis, con el fin de convertir al estado en un centro productor de muebles competitivo. El estado de Sabah se está esforzando por convertir aproximadamente 400.000 hectáreas de bosques degradados en bosques de madera industrial. Hasta octubre de este año, ya se han rehabilitado y transformado aproximadamente 180.000 hectáreas. Entre ellos, la madera de caucho, el acacia, el batai, el laran y el caoba rojo (red mahogany) se convertirán en las principales especies de árboles.

En noviembre, GTI-índice de Malasia registró un 18,8%, lo que representa una disminución de 4,0 puntos porcentuales con respecto al mes anterior. Durante 25 meses consecutivos ha estado por debajo del valor crítico (50%), lo que indica que las empresas dominantes de la madera representadas por GTI-Índice de Malasia han experimentado una contracción en sus operaciones y producción en comparación con el mes

anterior, y la tendencia de contracción se ha expandido.

De los 11 índices de clasificación, el índice de subíndice de precios de compra se encuentra en el valor crítico del 50%, mientras que los otros 10 índices de subíndice se encuentran por debajo del valor crítico. En comparación con el mes anterior, el subíndice de la tala aumentó en 14,3 puntos porcentuales. Los cuatro subíndices de la producción, el volumen de compras, el inventario de materias primas principales y el tiempo de entrega se mantuvieron iguales que el mes anterior. Los seis subíndices de nuevos pedidos, pedidos de exportación, pedidos existentes, inventario de productos terminados, precios de compra y empleados disminuyeron, y la caída osciló entre 5,0 y 15,0 puntos porcentuales.



Break down saw in Tan Chee Seng Sawmill Perak, Malaysia. Photo: Khairul nizam

Visión general de GTI-Subíndices de Malasia (en %)



	2024.06	2024.07	2024.08	2024.09	2024.10	2024.11	En comparación con el mes anterior	Situación empresarial
Índice completo	33,3	25,7	31,5	29,0	22,8	18,8	-4,0 ↓	Contracción
índice de tala	43,8	31,3	14,3	28,6	0,0	14,3	14,3 ↑	Contracción
índice de producción	33,3	11,1	27,8	27,8	22,2	22,2	0,0	Contracción
índice de nuevos pedidos	35,0	25,0	35,0	30,0	25,0	15,0	-10,0 ↓	Contracción
índice de pedidos de exportación	27,8	33,3	22,2	30,0	30,0	25,0	-5,0 ↓	Contracción
índice de pedidos existentes	25,0	35,0	38,9	35,0	40,0	30,0	-10,0 ↓	Contracción
índice de inventario de productos terminados	55,0	50,0	55,0	60,0	60,0	45,0	-15,0 ↓	Contracción
índice de volumen de compras	27,8	27,8	16,7	16,7	16,7	16,7	0,0	Contracción
índice de precios de compra	56,3	66,7	55,6	55,6	61,1	50,0	-11,1 ↓	Lo mismo
índice de inventario de materias primas principales	44,4	44,4	38,9	38,9	22,2	22,2	0,0	Contracción
índice de empleados	25,0	30,0	30,0	25,0	25,0	20,0	-5,0 ↓	Contracción
índice de tiempo de entrega	33,3	33,3	27,8	27,8	16,7	16,7	0,0	Contracción



GTI-Las principales dificultades en la retroalimentación de las empresas de Malasia

- La reducción de los pedidos empresariales.
- La demanda del mercado de madera es baja.
- Falta madera en bruto adecuada para la producción de chapas de contrachapado.
- Fluctuaciones cambiarias.
- Las empresas carecen de suficientes materias primas y mano de obra.
- Las empresas tienen insuficientes pedidos y el costo de las materias primas (madera de desecho) es relativamente alto.
- Hay una insuficiente demanda de exportación de madera contrachapada y una escasez de suministro de madera en bruto.



GTI-Las sugerencias pertinentes de las empresas de Malasia

- Ralentizar la producción adecuadamente.
- Conservar las astillas de madera para el consumo local.
- El gobierno aumenta el gasto en construcción e infraestructura, promoviendo así el consumo de materiales de construcción.



GTI-Índice de Tailandia de noviembre de 2024



GTI-Índice Integral de Tailandia

Unidad: %



En octubre de 2024, las exportaciones de Tailandia alcanzaron 27.222,1 millones de dólares estadounidenses y las importaciones, 28.016,4 millones de dólares estadounidenses, con un crecimiento respectivo del 14,6% y del 15,9% en comparación con el mismo período del año anterior. El 12 de noviembre, el Gabinete de Tailandia asignó 55.000 millones de baht a la Banco de Vivienda del Gobierno (GHB), los cuales se distribuirán como "préstamos blandos" (con una tasa de interés más baja y un plazo de amortización más largo) a los compradores de viviendas y a los propietarios que deseen reparar sus casas. Espera impulsar el desarrollo de industrias como las de materiales de construcción, decoración y muebles. En la actualidad, el Ministerio de Desarrollo Comercial de Tailandia está colaborando con el Banco de Agricultura y Cooperativas Agrícolas de Tailandia (BAAC) para impulsar el uso de árboles perennes como garantías para préstamos comerciales. Su objetivo es ofrecer más opciones de financiamiento a los agricultores y empresarios mediante la utilización del valor de los recursos naturales. El 12 de noviembre, el Gabinete de Tailandia aprobó dos proyectos de decretos presentados por el Ministerio de Recursos Naturales y Medio Ambiente. Entre ellos, con el fin de proteger los bosques, el proyecto de ley solo permite que los habitantes de los bosques vivan en sus comunidades durante 20 años. Además, el área de sus tierras de cultivo está limitada a menos de 20 rai. Se ha informado de que este decreto abarca 4.265 comunidades forestales, 462.444 hogares (1.849.792 residentes) y cubre 4,27 millones de rai de bosques protegidos.

En noviembre, GTI-Índice de Tailandia registró un 50,3%, lo que representa una disminución de 6,1 puntos porcentuales con respecto al mes anterior. situándose por encima del valor

crítico (50%) después de dos meses, lo que indica que las empresas dominantes de la madera representadas por GTI-Índice de Tailandia han experimentado en general una expansión en la producción y operaciones con respecto al mes anterior. A pesar de que en muchos lugares de Tailandia sufrieron graves inundaciones este mes, la industria maderera sigue mostrando una gran resiliencia en su desarrollo. La cantidad de tala se ha mantenido estable y tanto la producción general como la cantidad de nuevos pedidos han aumentado en comparación con el mes anterior.

Desde la perspectiva de los once subíndices, los tres subíndices de producción, nuevos pedidos y pedidos de exportación están por encima del valor crítico del 50%. Los cuatro subíndices de tala, inventario de productos terminados, precios de compra y empleados se encuentran en el valor crítico. Y los cuatro subíndices de pedidos existentes, volumen de compras, inventario de materias primas principales y tiempo de entrega están por debajo del valor crítico. En comparación con el mes anterior, los ocho subíndices de tala, producción, nuevos pedidos, pedidos de exportación, inventario de productos terminados, volumen de compras, inventario de materias primas principales y empleados aumentaron en comparación con el mes anterior, y el aumento osciló entre 3,8 y 28,3 puntos porcentuales. El subíndice de pedidos existentes se mantuvo igual que el mes anterior. Los dos subíndices de precios de compra y tiempo de entrega disminuyeron, y la caída osciló entre 3,8 y 4,2 puntos porcentuales.

Visión general de GTI-Subíndices de Tailandia (en %)



	2024.06	2024.07	2024.08	2024.09	2024.10	2024.11	Comparado com o mês anterior	Estado da conjuntura
Índice completo	59,5	48,4	50,0	49,1	44,2	50,3	6,1 ↑	Expansión
índice de tala	56,3	50,0	55,6	41,7	33,3	50,0	16,7 ↑	Lo mismo
índice de producción	63,6	46,4	50,0	46,9	50,0	58,3	8,3 ↑	Expansión
índice de nuevos pedidos	70,8	46,9	61,5	58,8	46,2	53,8	7,6 ↑	Expansión
índice de pedidos de exportación	70,0	50,0	57,1	38,9	30,0	58,3	28,3 ↑	Expansión
índice de pedidos existentes	66,7	65,6	53,8	55,9	38,5	38,5	0,0	Contracción
índice de inventario de productos terminados	41,7	34,4	34,6	35,3	23,1	50,0	26,9 ↑	Lo mismo
índice de volumen de compras	63,6	42,3	61,5	50,0	29,2	45,8	16,6 ↑	Contracción
índice de precios de compra	54,2	53,6	53,8	53,3	54,2	50,0	-4,2 ↓	Lo mismo
índice de inventario de materias primas principales	41,7	36,7	23,1	32,4	23,1	37,5	14,4 ↑	Contracción
índice de empleados	50,0	53,1	46,2	47,1	46,2	50,0	3,8 ↑	Lo mismo
índice de tiempo de entrega	54,2	56,3	50,0	47,1	42,3	38,5	-3,8 ↓	Contracción



GTI-Las principales dificultades en la retroalimentación de las empresas de Tailandia

- La escasez de mano de obra.
- Falta de mano de obra cualificada en las empresas.
- Oferta insuficiente de materias primas y precios elevados.
- Es posible que el precio de la madera suba y que la disponibilidad de la misma se reduzca.
- Debido a que hay una gran cantidad de viviendas de segunda mano en el mercado y a la mala situación económica, los pedidos de los clientes han disminuido.



GTI-Las sugerencias pertinentes de las empresas de Tailandia

- Buscar nuevos consumidores.
- Los departamentos gubernamentales toman medidas para estimular el mercado inmobiliario.
- Contratar a instituciones profesionales para mejorar las habilidades de carpintería.
- Aumentar el área de cultivo de madera de rápido crecimiento y, de esta manera, ampliar el alcance de su aplicación.



GTI-Índice de Gabón de noviembre de 2024



GTI-Índice Integral de Gabón

Unidad: %



Con el fin de reducir las emisiones de gases de efecto invernadero y desarrollar las energías renovables, el gobierno de Gabón inauguró oficialmente el 15 de noviembre la central solar más grande de África Central, la central solaire d'Ayeme. El 1 de noviembre, se inició la construcción de la carretera Ndendé-Doussala, ubicada en el corredor de Libreville-Brazzaville. Una vez finalizada, esta carretera conectará Gabón y República del Congo (ROC). Como parte de su política ambiental, Gabón se está preparando para imponer un impuesto al carbono a las compañías aéreas y navieras de tránsito. El 13 de noviembre, el presidente de transición de Gabón sostuvo conversaciones sobre esta medida con el Fondo de Inversión Estratégica de Gabón (FGIS). Durante la reciente Conferencia de las Partes sobre la Diversidad Biológica de las Naciones Unidas (COP16), Gabón obtuvo un compromiso de financiamiento de 60 millones de dólares estadounidenses (un poco más de 36.200 millones de francos CFA) para fortalecer la protección de sus bosques. La Unión Europea presentó recientemente una propuesta para incluir a la *Aucoumea klaineana* en el Apéndice II de la Convención sobre el Comercio Internacional de Especies Amenazadas de Fauna y Flora Silvestres (CITES). Sin embargo, esta propuesta ha sido fuertemente opuesta en Gabón. El gobierno de Gabón sostiene que no hay evidencia científica que demuestre que la *Aucoumea klaineana* enfrente el riesgo de extinción. Por lo tanto, Gabón está dispuesto a movilizar a otros países productores de *Aucoumea klaineana* para oponerse juntos a esta propuesta.

En noviembre, GTI-índice de Gabón registró un 39,4%, lo que representa un aumento de 4,0 puntos porcentuales con respecto al mes anterior. Durante 16 meses consecutivos ha estado por debajo del valor crítico (50%), lo que indica que las empresas dominantes de la madera representadas por GTI-Índice de México han experimentado una contracción en sus operaciones y producción en comparación con el mes anterior, pero la tendencia de contracción se ha suavizado.

Desde la perspectiva de los once subíndices, los dos subíndices de precios de compra e inventario de materias primas principales están por encima del valor crítico del 50%. El subíndice de volumen de compras se encuentra en el valor crítico. Los ocho subíndices de tala, producción, nuevos pedidos, pedidos de exportación, pedidos existentes, inventario de productos terminados, empleados y tiempo de entrega están todos por debajo del valor crítico. En comparación con el mes anterior, los nueve subíndices de tala, nuevos pedidos, pedidos de exportación, inventario de productos terminados, volumen de compras, precios de compra, inventario de materias primas principales, empleados y tiempo de entrega aumentaron todos en comparación con el mes anterior, y el aumento osciló entre 1,8 y 17,8 puntos porcentuales. Los dos subíndices de producción y pedidos existentes disminuyeron en comparación con el mes anterior, y la caída osciló entre 11,9 y 12,5 puntos porcentuales.

Visión general de GTI-Subíndices de Gabón (en %)



	2024.06	2024.07	2024.08	2024.09	2024.10	2024.11	En comparación con el mes anterior	Situación empresarial
Índice completo	41,2	46,4	40,8	26,3	35,4	39,4	4,0 ↑	Contracción
índice de tala	50,0	56,7	53,8	23,3	25,0	27,8	2,8 ↑	Contracción
índice de producción	34,6	60,7	45,8	26,9	50,0	37,5	-12,5 ↓	Contracción
índice de nuevos pedidos	36,7	43,3	34,6	18,8	26,9	31,8	4,9 ↑	Contracción
índice de pedidos de exportación	27,3	40,9	36,4	25,0	31,3	33,3	2,0 ↑	Contracción
índice de pedidos existentes	33,3	43,3	38,5	21,9	34,6	22,7	-11,9 ↓	Contracción
índice de inventario de productos terminados	60,0	56,7	53,8	25,0	34,6	36,4	1,8 ↑	Contracción
índice de volumen de compras	50,0	50,0	45,5	34,6	33,3	50,0	16,7 ↑	Lo mismo
índice de precios de compra	50,0	37,5	38,9	38,5	55,6	62,5	6,9 ↑	Expansión
índice de inventario de materias primas principales	55,0	45,8	45,0	30,8	50,0	57,1	7,1 ↑	Expansión
índice de empleados	40,0	33,3	42,3	28,1	23,1	40,9	17,8 ↑	Contracción
índice de tiempo de entrega	53,6	46,4	40,0	34,6	35,0	43,8	8,8 ↑	Contracción



GTI-Las principales dificultades en la retroalimentación de las empresas de Gabón

- El suministro de madera en bruto es insuficiente.
- Se producen retrasos en los documentos de exportación.
- La eficiencia del transporte ferroviario es baja.
- El ciclo de pago de los clientes es largo.
- El precio de mercado del producto ha bajado.
- La lluvia continua afecta a las operaciones de producción.
- La velocidad de tramitación de los documentos en el departamento administrativo es lenta.



GTI-Las sugerencias pertinentes de las empresas de Gabón

- Mejorar las instalaciones viales.
- Esperar la recuperación del mercado de la madera.
- Los departamentos gubernamentales aumentan el apoyo a las empresas.
- Promover las transacciones de productos forestales.
- Fortalecer la comunicación entre los departamentos de gestión y las empresas.
- Simplificar los procedimientos administrativos, especialmente los procedimientos aduaneros.



GTI-Índice de ROC de noviembre de 2024



GTI-Índice Integral de ROC

Unidad: %

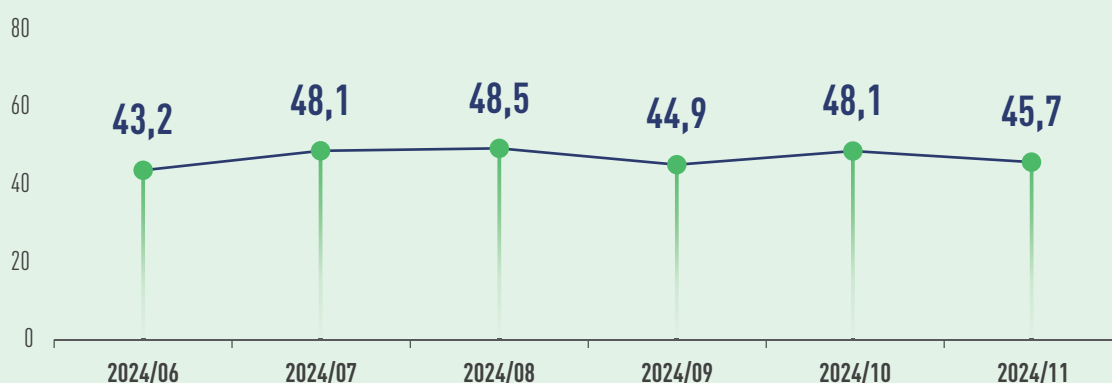

En la actualidad, el suministro de combustible en República del Congo (ROC) enfrenta importantes desafíos. La Compañía de Refinación del Congo (Coraf) ha experimentado una importante reducción en su producción mensual debido a fallas técnicas. Al mismo tiempo, la Sociedad Nacional de Petróleo de ROC (SNPC) ha importado cantidades limitadas debido a la influencia de los precios internacionales del mercado. El 29 de noviembre, la Comisión Nacional de Inversiones de ROC (CNI) celebró su segunda reunión anual de rutina. Durante la reunión, se examinaron las solicitudes de inversión provenientes del sector privado. Las empresas que obtuvieron la aprobación están involucradas en industrias como la tala de madera, la construcción y las obras públicas, el transporte y los servicios portuarios, y disfrutarán de las exenciones fiscales y otras políticas preferenciales proporcionadas por el gobierno. Estas empresas deben dar prioridad al empleo de trabajadores de nacionalidad de ROC, tramitar el registro de seguridad social para ellos y, al mismo tiempo, procesar sus materias primas en ROC para apoyar la diversificación económica. La Asociación Técnica Internacional de la Madera Tropical (ATIBT) ha iniciado en ROC el proyecto "Apoyo al Sector Privado para el Mercado Interno de la Madera" (ASP-MIB), financiado por la Delegación de la Unión Europea con 2 millones de euros a lo largo de 4 años. Su objetivo es fomentar el uso de madera legal y sostenible en el mercado de madera del país, de modo que promueva la construcción y la mejora de la cadena de valor de la madera nacional en ROC.

En noviembre, GTI-Índice de ROC registró un 45,7%, lo que representa una disminución de 2,4 puntos porcentuales respecto al mes anterior. Ha estado por debajo del valor crítico del 50%

durante 25 meses consecutivos, lo que indica que las empresas dominantes de la madera representadas por GTI-Índice de ROC han experimentado una contracción en su producción y operaciones en general en comparación con el mes anterior. Aunque la demanda del sector de la madera en el Congo (Brazaville) se ha contraído ligeramente este mes, el lado del suministro ha sido más estable, ya que la cantidad de tala y la producción son iguales a las del mes anterior. Aunque la demanda del sector de la madera en ROC se ha contraído ligeramente este mes, el lado del suministro ha sido más estable, ya que la cantidad de tala y la producción son iguales a las del mes anterior.

Desde la perspectiva de los once subíndices, los tres subíndices de tala, producción y tiempo de entrega de los proveedores se encuentran en el valor crítico del 50%. Los ocho subíndices de nuevos pedidos, pedidos de exportación, pedidos existentes, inventario de productos terminados, volumen de compras, precios de compra, inventario de materias primas principales y empleados se encuentran por debajo del valor crítico del 50%. En comparación con el mes anterior, el subíndice de tala aumentó en comparación con el mes anterior, con un aumento del 5,0 puntos porcentuales. Los cuatro subíndices de producción, nuevos pedidos, empleados y tiempo de entrega se mantuvieron iguales que el mes anterior. Los seis subíndices de pedidos de exportación, pedidos existentes, inventario de productos terminados, volumen de compras, precios de compra e inventario de materias primas principales disminuyeron en comparación con el mes anterior, y la caída osciló entre 2,2 y 16,7 puntos porcentuales.

Visión general de GTI-Subíndices de ROC (en %)



	2024.06	2024.07	2024.08	2024.09	2024.10	2024.11	En comparación con el mes anterior	Situación empresarial
Índice completo	43,2	48,1	48,5	44,9	48,1	45,7	-2,4 ↓	Contracción
índice de tala	50,0	45,7	50,0	45,5	45,0	50,0	5,0 ↑	Lo mismo
índice de producción	50,0	50,0	46,2	45,5	50,0	50,0	0,0	Lo mismo
índice de nuevos pedidos	47,6	50,0	38,6	48,0	47,7	47,7	0,0	Contracción
índice de pedidos de exportación	50,0	45,8	40,0	42,9	50,0	47,6	-2,4 ↓	Contracción
índice de pedidos existentes	47,6	44,0	45,5	44,0	50,0	47,7	-2,3 ↓	Contracción
índice de inventario de productos terminados	45,2	50,0	43,2	44,0	47,7	45,5	-2,2 ↓	Contracción
índice de volumen de compras	66,7	58,3	50,0	50,0	50,0	33,3	-16,7 ↓	Contracción
índice de precios de compra	50,0	44,4	66,7	33,3	50,0	33,3	-16,7 ↓	Contracción
índice de inventario de materias primas principales	25,0	50,0	50,0	50,0	50,0	40,0	-10,0 ↓	Contracción
índice de empleados	38,1	48,0	36,4	44,0	45,5	45,5	0,0	Contracción
índice de tiempo de entrega	50,0	47,6	50,0	50,0	50,0	50,0	0,0	Lo mismo



GTI-Las principales dificultades en la retroalimentación de las empresas de ROC

- Las condiciones del camino son pobres y el transporte de los productos no es fluido.
- Dificultades de flujo de efectivo de la empresa.
- Las precipitaciones limita la producción de las empresas.
- El suministro de combustible requerido para la producción empresarial es insuficiente.



GTI-Las sugerencias pertinentes de las empresas de ROC

- Garantizar el suministro de combustible necesario para las empresas.
- Ajustar las horas de trabajo al aire libre según el clima.
- Mejorar las condiciones de las carreteras y aumentar la velocidad logística.



GTI-Índice de Ghana de noviembre de 2024

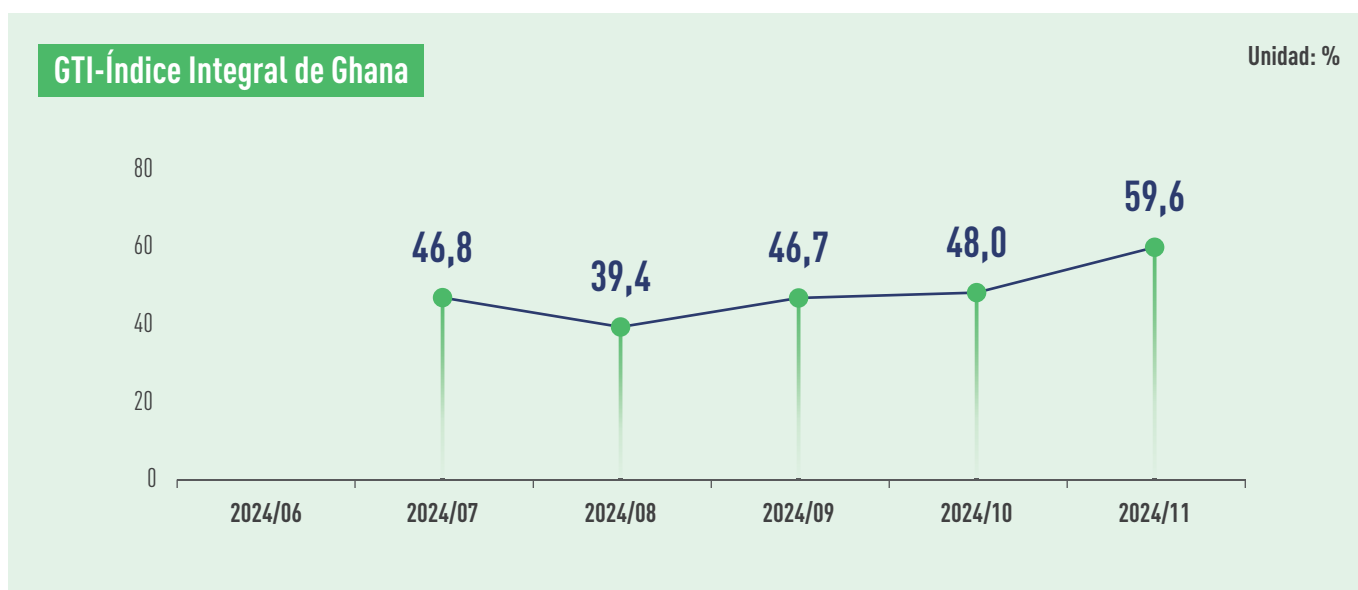

En su discurso de apertura de la 29ª Conferencia de las Partes sobre el Cambio Climático de las Naciones Unidas (COP29), el presidente de Ghana manifestó que Ghana ha recaudado aproximadamente 800 millones de dólares estadounidenses a través de transacciones de créditos de carbono con otros países. Entre ellos, los principales interlocutores en estas transacciones son países europeos como Suiza y Suecia. El 6 de noviembre, el ministro de Tierras y Recursos Naturales de Ghana anunció en la 12ª reunión del Mecanismo de Revisión y Supervisión Conjunta (JMRM) del Acuerdo de Asociación Voluntaria entre Ghana y la Unión Europea (VPA) que Ghana entregará a la Unión Europea el primer lote de madera con licencias de Vigilancia, Gobierno y Comercio Forestales (FLEGT) el 30 de junio de 2025. Esto significa que Ghana se convertirá en el primer país africano en otorgar licencias FLEGT. A partir del 25 de noviembre de 2024, a medida que los principales proveedores de energía de Ghana, como Karpowership Energy, AKSA Energy y Cenit Energy Limited, redujeron la oferta de electricidad, la crisis energética de Ghana se agravó y afectó las actividades económicas del país.

En noviembre, GTI-Índice de Ghana registró un 59,6%, lo que representa una disminución de 11,6 puntos porcentuales con respecto al mes anterior, situándose por encima del valor crítico (50%) después de 4 meses, lo que indica que las empresas dominantes de la madera representadas por GTI-Índice de

Ghana han experimentado en general una expansión en la producción y operaciones con respecto al mes anterior. Desde el punto de vista general del sector, tanto la cantidad de tala de madera como la producción de madera en Ghana este mes han aumentado en comparación con el mes anterior. Al mismo tiempo, el lado de la demanda también ha mostrado una tendencia a la recuperación, pero el precios de compra de materias primas ha seguido aumentando durante muchos meses y la presión de costos para las empresas manufactureras sigue existiendo.

Desde la perspectiva de los once subíndices, los ocho subíndices de tala, producción, nuevos pedidos, inventario de productos terminados, volumen de compras, precios de compra, inventario de materias primas principales y tiempo de entrega se encuentran por encima del valor crítico del 50%. Los dos subíndices de pedidos de exportación y empleados se encuentran en el valor crítico del 50%. Y el subíndice de pedidos existentes se encuentra por debajo del valor crítico del 50%. En comparación con el mes anterior, los once subíndices han aumentado en comparación con el mes anterior, y el aumento oscila entre 1,7 y 18,9 puntos porcentuales.

Visión general de GTI-Subíndices de Ghana (en %)



	2024.07	2024.08	2024.09	2024.10	2024.11	En comparación con el mes anterior	Situación empresarial
Índice completo	46,8	39,4	46,7	48,0	59,6	11,6 ↑	Expansión
índice de tala	46,9	31,0	50,0	44,0	54,2	10,2 ↑	Expansión
índice de producción	42,1	33,3	47,8	43,1	62,0	18,9 ↑	Expansión
índice de nuevos pedidos	32,5	43,8	43,5	43,3	54,0	10,7 ↑	Expansión
índice de pedidos de exportación	38,2	31,0	36,8	40,7	50,0	9,3 ↑	Lo mismo
índice de pedidos existentes	35,0	45,8	45,7	36,7	44,0	7,3 ↑	Contracción
índice de inventario de productos terminados	35,0	37,5	63,0	50,0	56,0	6,0 ↑	Expansión
índice de volumen de compras	36,8	40,5	37,5	44,4	54,3	9,9 ↑	Expansión
índice de precios de compra	81,6	85,0	76,2	82,7	86,4	3,7 ↑	Expansión
índice de inventario de materias primas principales	39,5	34,8	36,8	42,6	56,8	14,2 ↑	Expansión
índice de empleados	42,5	41,7	32,6	48,3	50,0	1,7 ↑	Lo mismo
índice de tiempo de entrega	55,3	39,6	47,8	53,3	58,3	5,0 ↑	Expansión



GTI-Las principales dificultades en la retroalimentación de las empresas de Ghana

- El costo de la electricidad es alto.
- Los pedidos de exportación son insuficientes.
- La cantidad de pedidos de las empresas ha disminuido.
- El suministro eléctrico es inestable.
- Los impuestos y tasas recaudados por el gobierno son bastante altos.
- Los equipos de tala sufren fallos con frecuencia.
- El precio de la madera en bruto y otros materiales primarios ha subido.
- Las condiciones de las carreteras son pobres y los camiones de carga sufren fallos con frecuencia.
- El costo de producción es bastante alto (combustible, lubricante y madera).



GTI-Las sugerencias pertinentes de las empresas de Ghana

- Buscar más pedidos.
- El gobierno ofrece preferencias fiscales.
- Invertir fondos para impulsar el desarrollo de las plantaciones.
- Instalar un sistema de suministro de energía verde.
- Obtener el apoyo financiero para comprar nuevos equipos.
- El gobierno ayuda a las empresas a aumentar la producción a través de subsidios.
- Las autoridades regulatorias y la aduana deberían adoptar procesos electrónicos y documentos electrónicos.
- Poner en práctica un mecanismo de regulación de precios, teniendo en cuenta el aumento de los precios de las materias primas.



GTI-Índice de Brasil de noviembre de 2024

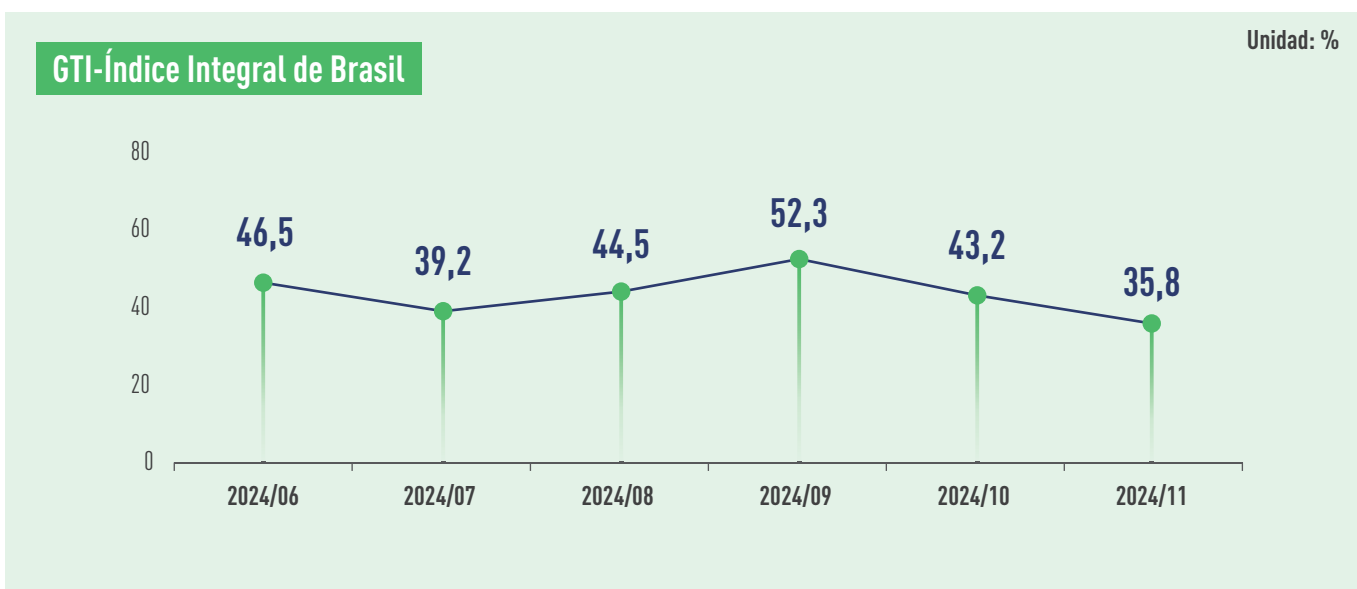

Según los datos publicados el 6 de noviembre por la Secretaría de Comercio Exterior (Secex) del Ministerio de Desarrollo, Industria, Comercio y Servicios (MDIC) de Brasil, en octubre de este año, Brasil exportó 29.461 millones de dólares estadounidenses, con una ligera disminución del 0,7% en comparación con el mismo período del año anterior, e importó 25.118 millones de dólares estadounidenses, un aumento del 22,5%. En octubre, el valor de las exportaciones de productos madereros de Brasil (excepto la pulpa y el papel) fue de 263,6 millones de dólares estadounidenses, con un aumento del 20,0% en comparación con el mismo período del año anterior. Entre ellos, el valor de las exportaciones de muebles de madera aumentó en un 4% en comparación con el mismo período del año anterior, pero el valor de las exportaciones de madera tropical aserrada y de madera contrachapada tropical disminuyó en ambos casos. El 19 de noviembre, la Cámara de Diputados de Brasil aprobó un proyecto de ley que establece las reglas del mercado de carbono. Una vez que el presidente lo apruebe y se convierta en ley, el gobierno tendrá un plazo de dos años para regular el mercado de carbono obligatorio. Las empresas cuya emisión de carbono supere el umbral establecido deberán comprar créditos de carbono de proyectos sostenibles, como las acciones de forestación. Recientemente, Brasil ha lanzado oficialmente la Plataforma de Inversión Climática y Transformación Ecológica (BIP), cuyo objetivo es impulsar que el capital nacional e internacional apoye el plan de transformación ecológica y el proceso de transformación climática del gobierno brasileño, y fortalecer el compromiso de Brasil de alcanzar la neutralidad de carbono para el año 2050. Según la información pública, esta plataforma BIP se centrará especialmente en las soluciones basadas en la naturaleza y la bioeconomía, incluyendo la restauración y la gestión sostenible de la vegetación nativa, la reducción de la deforestación, etc.

En noviembre, GTI-índice de Brasil registró un 35,8%, lo que representa una disminución de 7,4 puntos porcentuales con respecto al mes anterior. Durante 2 meses consecutivos ha estado por debajo del valor crítico (50%), lo que indica que las empresas dominantes de la madera representadas por GTI-Índice de Brasil han experimentado una contracción en sus operaciones y producción en comparación con el mes anterior, y la tendencia de contracción se ha expandido.

Desde la perspectiva de los once subíndices, este mes,

- El subíndice de inventarios de productos terminados es superior al valor crítico del 50%.
- Los dos subíndices de pedidos existentes y precios de compra se encuentran en el valor crítico.
- Los ocho subíndices de tala, la producción, los nuevos pedidos, los pedidos de exportación, el volumen de compras, los inventarios de materias primas principales, los empleados y el tiempo de entrega son inferiores al valor crítico.

En comparación con el mes anterior, los cuatro subíndices de producción, pedidos existentes, volumen de compras y precios de compra han aumentado, con un aumento que oscila entre 2,9 y 8,0 puntos porcentuales. El subíndice de tiempo de entrega se mantuvo en el mismo nivel que el mes anterior. Los seis subíndices de tala, nuevos pedidos, pedidos de exportación, inventarios de productos terminados, inventario de materias primas principales y empleados han disminuido en comparación con el mes anterior, con una disminución que oscila entre 0,3 y 24,8 puntos porcentuales.

Visión general de GTI-Subíndices de Brasil (en %)



	2024.06	2024.07	2024.08	2024.09	2024.10	2024.11	En comparación con el mes anterior	Situación empresarial
Índice completo	46,5	39,2	44,5	52,3	43,2	35,8	-7,4 ↓	Contracción
índice de tala	36,4	43,8	50,0	41,7	45,0	30,0	-15,0 ↓	Contracción
índice de producción	57,1	38,9	40,0	53,8	34,6	37,5	2,9 ↑	Contracción
índice de nuevos pedidos	43,3	45,0	31,8	53,6	46,2	21,4	-24,8 ↓	Contracción
índice de pedidos de exportación	50,0	33,3	27,3	42,3	41,7	33,3	-8,4 ↓	Contracción
índice de pedidos existentes	30,0	35,0	54,5	50,0	46,2	50,0	3,8 ↑	Lo mismo
índice de inventario de productos terminados	36,7	40,0	59,1	75,0	76,9	75,0	-1,9 ↓	Expansión
índice de volumen de compras	26,9	31,3	60,0	50,0	37,5	45,5	8,0 ↑	Contracción
índice de precios de compra	38,5	43,8	60,0	54,2	45,8	50,0	4,2 ↑	Lo mismo
índice de inventario de materias primas principales	23,1	33,3	65,0	50,0	45,8	45,5	-0,3 ↓	Contracción
índice de empleados	50,0	40,0	54,5	57,1	46,2	42,9	-3,3 ↓	Contracción
índice de tiempo de entrega	46,2	31,3	50,0	42,3	45,8	45,8	0,0	Contracción



Aerial Photo Branch in São Francisco de Paula RS, Brazil. Photo: Banco de Imagens Marini



Aerial Photo Headquarters in Palmas PR, Brazil. Photo: Banco de Imagens Marini



Noticias breves sobre la industria maderera de Brasil



- La oferta de madera en bruto de pino y eucalipto sigue siendo estable, ya que los proveedores logran satisfacer la demanda, aunque hay variaciones en la demanda de productos como chapas de madera contrachapada y madera aserrada. La demanda de madera en la construcción civil sigue siendo alta, pero experimenta fluctuaciones debido al ciclo del fin de año y a los cambios económicos, como el aumento del dólar y las tasas de interés.
- Las perspectivas para 2025 anticipan una recuperación en la demanda de madera aserrada y madera en bruto, particularmente en el sector de la construcción civil. Algunas empresas proyectan un aumento en las ventas después de posponer las obras de construcción al comienzo del año. Sin embargo, las empresas dedicadas a los productos de muebles y MDF enfrentan desafíos debido a la apreciación del dólar estadounidense frente al real brasileño y a la reducción de la demanda.
- El mercado de madera aserrada está experimentando bajas en la demanda y fluctuaciones de precios. Algunas empresas han reducido los precios para mantener las ventas, mientras que otras han observado variaciones en productos como el contrachapado de paricá. En regiones como Río de Janeiro, la demanda está ligada a las fluctuaciones estacionales, y se espera un crecimiento en 2025.
- Mientras que la oferta de madera delgada en bruto podría disminuir debido al aumento de la demanda de madera gruesa en bruto, la cual sigue siendo alta, especialmente para su uso en la construcción civil. La oferta de residuos forestales también es inestable, ya que algunas regiones enfrentan un aumento de la demanda y una escasez de la oferta.

Fuente de información: Punto Focal de GTI-Brasil

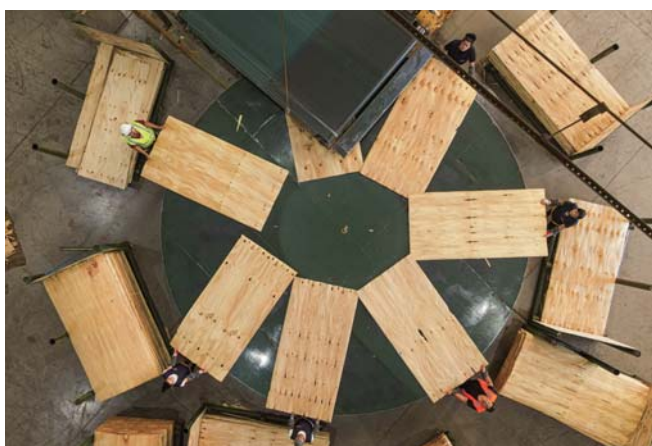

Branch Dryer in São Francisco de Paula RS, Brazil. Photo: Banco de Imagens Marini



Combi Products in Palmas PR, Brazil. Photo: Banco de Imagens Marini



● GTI-Las principales dificultades en la retroalimentación de las empresas de Brasil

- El costo del transporte marítimo hasta Norteamérica es bastante alto.
- Las fuertes precipitaciones restringieron las operaciones al aire libre.
- Los fallos de los equipos provocan la suspensión intermitente de la producción.
- El terminal de contenedores de Paranaguá (TCP) tiene escasa capacidad de espacio y la descarga de mercancías en el puerto puede tardar hasta 15 días.
- Entre Rondonópolis y Santos hay escasez de equipos de transporte, se producen derrapamientos de trenes y en el puerto de Santos falta la ventana de entrega para el transporte de contenedores.
- La velocidad de aprobación de los documentos de IBAMA es lenta, especialmente para el "ipe" y el "cumaru" que están incluidos en el Apéndice II de la Convención sobre el Comercio Internacional de Especies Amenazadas de Fauna y Flora Silvestres.
- Como los clientes no desean recibir las mercancías al final del año, noviembre no es un mes adecuado para las exportaciones. Si se envían las mercancías al puerto en noviembre y luego se transportan en el primer barco de diciembre, esto hará que las mercancías lleguen finalmente durante las vacaciones de la Fiesta de Primavera en China.



● GTI-Las sugerencias pertinentes de las empresas de Brasil

- Fortalecer el mantenimiento preventivo de la maquinaria y los equipos.
- Reducir gradualmente el costo de envío mes a mes en el futuro.
- Ajustar el horario de las operaciones al aire libre de acuerdo con la estacionalidad del clima.
- El departamento de administración establece el plazo de aprobación de los documentos.
- Fortalecer el control y la gestión de las unidades de concesión de los terminales de contenedores.
- Utilizar equipos de alta calidad y realizar la calibración de los equipos.
- Poner en marcha el puerto terrestre de la ciudad de Cuiabá, en el estado de Mato Grosso, en la región amazónica.
- Buscar otros puertos de exportación de madera (como el puerto de Paranaguá y el puerto de Sepetiba) e incrementar la carga en los almacenes para mantener un nivel de inventario estable.



GTI-Índice de México de noviembre de 2024

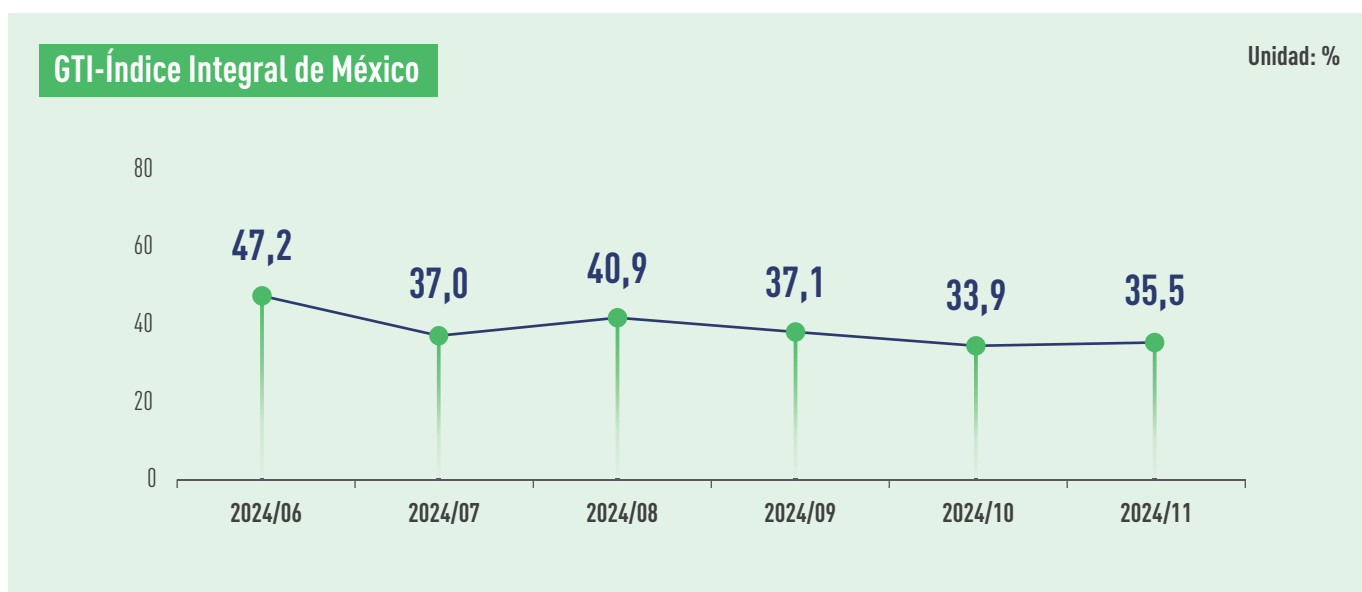

En octubre de 2024, las exportaciones de México alcanzaron 57.671 millones de dólares estadounidenses, las importaciones fueron de 57.300 millones de dólares estadounidenses y la balanza comercial registró un superávit de 371 millones de dólares estadounidenses, mientras que en el mismo período de 2023 había un déficit de 369 millones de dólares estadounidenses. Según los datos de la Instituto Nacional de Estadística y Geografía de México (INEGI), en octubre de este año, el Índice de Confianza del Consumidor (CCI) de México alcanzó 49,4 puntos, que es el máximo registrado desde que se publicó este índice en 2001. Entre ellos, la confianza del consumidor en categorías como los muebles ha aumentado notablemente en comparación con el mes anterior. Hace poco, el presidente de México puso en marcha un proyecto de ampliación a gran escala del puerto de Manzanillo, que cuadruplicará el tamaño del puerto de Manzanillo y agregará cuatro nuevos muelles de contenedores. Se espera que cuando el proyecto se complete en 2030, el puerto de Manzanillo se incluya entre los 15 puertos más importantes del mundo. El 14 de noviembre, la tienda más grande de IKEA en México abrió sus puertas. La tienda se encuentra en Guadalajara. El responsable de las operaciones minoristas de IKEA en México afirmó que Guadalajara siempre ha sido la ciudad con el crecimiento más rápido en las ventas de la plataforma en línea de IKEA. En la actualidad, el 11% de los productos que se venden en las tiendas de IKEA en México son fabricados localmente. IKEA está buscando activamente establecer relaciones de cooperación con más fabricantes de muebles mexicanos para aumentar esta proporción.

En noviembre, GTI-índice de México registró un 35,5%, lo que representa un aumento de 1,6 puntos porcentuales con respecto al mes anterior. Durante 25 meses consecutivos ha estado por debajo del valor crítico (50%), lo que indica que las empresas dominantes de la madera representadas por GTI-Índice de México han experimentado una contracción en sus operaciones y producción en comparación con el mes anterior, pero la tendencia de contracción se ha suavizado. Aunque el mercado de exportación de madera de México sigue siendo bastante débil este mes, hay signos de mejoría en el mercado interno.

Desde la perspectiva de los 11 subíndices, el subíndice de precios de compra es superior al valor crítico, y los otros diez subíndices están por debajo del valor crítico. En comparación con el mes anterior, los tres subíndices de nuevos pedidos, pedidos existentes y precios de compra han aumentado en comparación con el mes anterior, y el aumento oscila entre 1,3 y 10,5 puntos porcentuales. El subíndice de pedidos de exportación es igual que el del mes anterior. Los siete subíndices de tala, producción, inventario de productos terminados, volumen de compras, inventario de materias primas principales, empleados y tiempo de entrega han disminuido en comparación con el mes anterior, y la disminución oscila entre 0,8 y 17,9 puntos porcentuales.

Visión general de GTI-Subíndices de México (en %)



	2024.06	2024.07	2024.08	2024.09	2024.10	2024.11	En comparación con el mes anterior	Situación empresarial
Índice completo	47,2	37,0	40,9	37,1	33,9	35,5	1,6 ↑	Contracción
índice de tala	43,2	33,3	38,5	39,5	33,3	29,2	-4,1 ↓	Contracción
índice de producción	44,1	35,7	34,1	41,7	29,4	28,6	-0,8 ↓	Contracción
índice de nuevos pedidos	52,3	35,4	42,6	28,9	33,3	43,8	10,5 ↑	Contracción
índice de pedidos de exportación	30,0	40,0	40,0	33,3	33,3	33,3	0,0	Contracción
índice de pedidos existentes	43,2	37,5	37,0	44,7	31,0	37,5	6,5 ↑	Contracción
índice de inventario de productos terminados	50,0	45,8	44,4	47,4	28,6	27,1	-1,5 ↓	Contracción
índice de volumen de compras	43,3	40,0	41,2	46,2	50,0	32,1	-17,9 ↓	Contracción
índice de precios de compra	50,0	56,7	57,9	66,7	67,9	69,2	1,3 ↑	Expansión
índice de inventario de materias primas principales	43,3	42,5	47,2	46,2	30,0	26,7	-3,3 ↓	Contracción
índice de empleados	50,0	33,3	42,6	39,5	35,7	33,3	-2,4 ↓	Contracción
índice de tiempo de entrega	40,9	43,8	42,6	36,8	42,9	39,6	-3,3 ↓	Contracción



Roundwood pile, Mexico. Photo: Forestal Salto de Camellones



Wooden Storage, Mexico. Photo: Forestal Salto de Camellones



Noticias breves sobre la industria maderera de México



Introducción

El presente documento muestra Información del Mercado de la Madera en México para el mes de octubre. La información expuesta es obtenida por la Comisión Nacional Forestal (CONAFOR) a través del Sistema de Precios de Productos Forestales (SIPRE).

El SIPRE es una herramienta a través de la cual se colectan precios de referencia de productos forestales, maderables y no maderables en clima templado y tropical. Los precios se reportan a nivel estatal y regional.

Precios (USD) de madera en rollo de Tzalam (*Lysiloma latisiliquum*)

La CONAFOR reporta precios de referencia para distintas especies cultivadas en clima tropical, tal como Tzalam (*Lysiloma latisiliquum*).

El Tzalam es una especie de clima tropical distribuida naturalmente en el sureste de México, en el norte del estado de Chiapas, Tabasco y Yucatán. En el sureste del país, el Tzalam se emplea como forraje para ganado. Adicionalmente, la madera de esta especie es transformada en duelas, lambrin, chapa y triplay.

Los precios (en dólares estadounidenses) de madera en rollo y madera en pie fueron reportados para Tzalam por ejidos, comunidades y empresas privadas. Se consideró el tipo de cambio publicado por el Banco de México el 15 de octubre de 2024 a 19.8925 pesos mexicanos (Tabla 1).

Tabla 1. Precios de madera en rollo (USD /m3) de Tzalam.

Especie	Largas Dimensiones Primario	Largas Dimensiones Secundario	Madera en pie
	Planta	Planta	
Tzalam	186,40	60,32	82,59

Fuente de Información: Punto Focal de GTI-México



GTI-Las principales dificultades en la retroalimentación de las empresas de México

- El costo logístico es bastante alto.
- El suministro eléctrico es inestable.
- El precio de venta de los productos es bajo.
- Suministro insuficiente de materias primas.
- Los productos carecen de mercado de ventas.
- Los productos madereros importados no están controlados.
- Durante la estación de lluvias, las actividades de producción de las empresas se desaceleran.
- La lluvia continua afecta el suministro de madera en rama.
- La velocidad de emisión de documentos en el departamento forestal es lenta.



GTI-Las sugerencias pertinentes de las empresas de México

- Mejorar las instalaciones viales.
- Aumentar la tala de madera en rama en la estación seca.
- Aumentar la cantidad de trabajo cuando el suministro de electricidad es estable.
- Reducir las importaciones y establecer aranceles a los productos importados.
- La Comisión Federal de Electricidad lleva a cabo el mantenimiento de los equipos de suministro de electricidad.



Wood Pile, Mexico. Photo: Forestal Salto de Camellones



Wood Debarker, Mexico. Photo: Forestal Xochiapa



GTI-Índice de China de noviembre de 2024

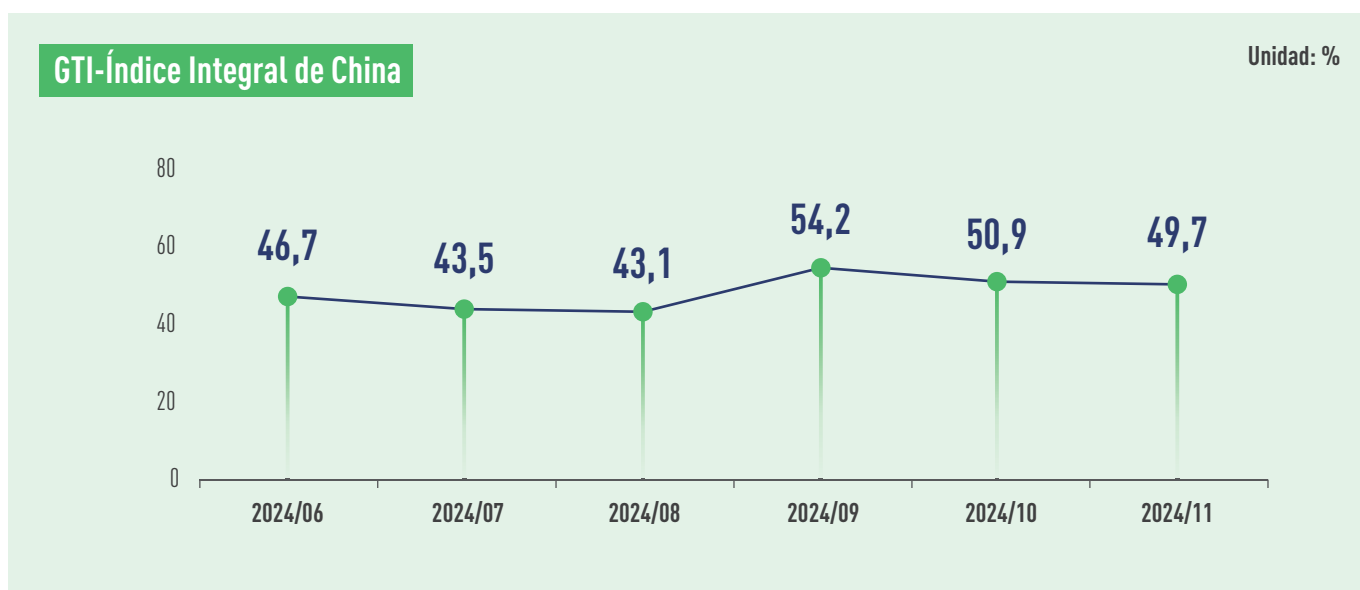

Según los últimos datos de la Aduana de China, en octubre de 2024, la cantidad acumulada de madera que llegó a las costas de China fue de 4,66 millones de metros cúbicos, un descenso del 10% en comparación con el mismo período del año anterior. Entre ellos, la cantidad acumulada de madera en bruto importada fue de 2,67 millones de metros cúbicos, con un descenso del 11% en comparación con el mismo período del año anterior. La cantidad de madera aserrada importada fue de 1,99 millones de metros cúbicos, con un descenso del 8% en comparación con el mismo período del año anterior. Sin embargo, el precio unitario promedio de importación tanto de la madera en bruto como de la madera aserrada ha aumentado. En cuanto a las variedades de madera importada, la cantidad de importación de algunas variedades tradicionales ha disminuido considerablemente. Por ejemplo, en octubre, la cantidad de importación de la madera en bruto de Okoumé y la madera aserrada de Merbau ha disminuido en un 78%. En la actualidad, la política de subsidios para la decoración del hogar, la cocina y el baño en China ya se ha implementado en todo el país, y sus efectos positivos están surgiendo gradualmente. Los datos publicados por el Ministerio de Comercio de China el 19 de noviembre mostraron que, hasta el 10 de noviembre, en todo el país se habían subsidiado 10,38 millones de piezas de productos relacionados con la reforma parcial de la cocina y el baño, y 8,2 millones de piezas de productos relacionados con la decoración y los muebles del hogar. Según el último anuncio de Oficina Nacional de Estadística de China, en octubre, el monto total de las ventas minoristas de muebles en China fue de 15,200 millones de yuanes, un aumento del 7,4% en comparación con el mismo período del año anterior. El 15 de noviembre se celebró la primera reunión de trabajo para la revisión de la Norma Nacional de China "Nombres de las principales maderas de China". Desde que esta norma entró en vigor oficialmente en 1997, han pasado ya casi 27 años. La norma revisada se ajustará aún más al mercado nacional e internacional y satisfará las necesidades del comercio de madera de China.

En noviembre, GTI-Índice de China registró un 49,7%, lo que representa una disminución de 1,2 puntos porcentuales con respecto al mes anterior, situándose por debajo del valor crítico (50%) después de dos meses, lo que indica que las empresas dominantes de la madera representadas por GTI-Índice de China han experimentado en general una contracción en la producción y operaciones con respecto al mes anterior. Aunque el desempeño de la industria manufacturera de madera de China se ha desacelerado ligeramente este mes, la cantidad de pedidos de exportación ha aumentado en comparación con el mes anterior.

Desde la perspectiva de los 11 subíndices, cinco subíndices de pedidos de exportación, pedidos existentes, precios de compra, inventario de materias primas principales y tiempo de entrega, se encuentran por encima del valor crítico del 50%. Un subíndice de nuevos pedidos, se sitúa en el valor crítico del 50%. Mientras que cinco subíndices de producción, inventario de productos terminados, volumen de compras, importaciones y empleados, se encuentran por debajo del valor crítico. En comparación con el mes anterior, ocho subíndices de pedidos de exportación, pedidos existentes, inventario de productos terminados, importaciones, precios de compra, inventario de materias primas principales, empleados y tiempo de entrega, han aumentado en comparación con el mes anterior, con una subida que oscila entre 0,6 y 5,3 puntos porcentuales. Los tres subíndices de producción, nuevos pedidos y volumen de compras han disminuido, con una bajada que oscila entre 1,2 y 8,4 puntos porcentuales.

Visión general de GTI-Subíndices de China (en %)



	2024.06	2024.07	2024.08	2024.09	2024.10	2024.11	En comparación con el mes anterior	Situación empresarial
Índice completo	46,7	43,5	43,1	54,2	50,9	49,7	-1,2 ↓	Contracción
índice de producción	48,2	40,7	40,1	59,3	52,3	46,9	-5,4 ↓	Contracción
índice de nuevos pedidos	44,6	38,6	38,6	59,3	51,2	50,0	-1,2 ↓	Lo mismo
índice de pedidos de exportación	50,0	45,8	43,0	51,9	50,0	51,6	1,6 ↑	Expansión
índice de pedidos existentes	39,8	42,1	43,0	42,6	45,7	51,0	5,3 ↑	Expansión
índice de inventario de productos terminados	54,8	55,0	49,3	50,0	48,4	49,0	0,6 ↑	Contracción
índice de volumen de compras	43,4	43,6	44,1	61,1	56,3	47,9	-8,4 ↓	Contracción
índice de precios de compra	49,4	41,4	46,0	38,9	48,4	51,0	2,6 ↑	Expansión
índice de importación	47,0	50,0	46,9	53,7	47,6	48,9	1,3 ↑	Contracción
índice de inventario de materias primas principales	45,2	45,7	50,4	42,6	50,8	51,6	0,8 ↑	Expansión
índice de empleados	45,8	45,7	43,8	46,3	48,8	49,0	0,2 ↑	Contracción
índice de tiempo de entrega	50,6	53,6	51,5	53,7	50,8	53,6	2,8 ↑	Expansión



GTI-Las principales dificultades en la retroalimentación de las empresas de China

- La compra de materias primas es difícil.
- El ciclo de cobro de las empresas es largo.
- Las empresas tienen un insuficiente número de pedidos.
- Disminución de clientes en el mercado de industria maderera.



GTI-Las sugerencias pertinentes de las empresas de China

- Ampliar canales de financiación de las empresas.
- Ajustar la producción y evitar el exceso de capacidad productiva.
- Explorar el mercado internacional y aumentar el volumen de pedidos.

Sobre este informe

Metodología de la Encuesta

Con el apoyo de la Organización Internacional de la Madera Tropical (ITTO), la plataforma del Índice Global de la Madera (GTI) ha establecido puntos focales en países piloto tanto productores como consumidores de madera. En la actualidad, se han establecido puntos focales en 9 países, incluyendo Indonesia, Malasia, Tailandia, Gabón, ROC, Ghana, Brasil, México y China.

Al final de cada mes, los puntos focales de los países piloto organizan a las principales empresas para completar el cuestionario GTI, y luego la Secretaría de la Iniciativa Global para la Cadena de Suministro Verde de Productos Forestales (GGSC) organiza a expertos para resumir y analizar los datos, y escribir el informe.

Basado en las características de la industria maderera y de productos de madera en diferentes países, el cuestionario actual de GTI se divide en tres categorías: países productores de madera, países fabricantes de madera y países consumidores de madera. Para los países productores de madera, el cuestionario se centra en el desarrollo de la tala y suministro local de madera, abarcando troncos, madera aserrada y chapa, etc. Para los países fabricantes de madera (como China), el cuestionario se centra en el desarrollo del procesamiento y fabricación local de madera, abarcando suelos, puertas, contrachapados y muebles, etc. Para los países consumidores de madera, el cuestionario se centra en el desarrollo de los productos de madera que enfrentan el mercado final.

Cálculo e Interpretación del Índices

El GTI se divide en índice agregado y índice desagregado.

(1) Cálculo del índice desagregado. El sistema de indicadores de encuesta de GTI incluye 11 índices desagregados de los siguientes aspectos: producción (o explotación), nuevo pedido, nuevo pedido de exportación, pedidos en mano, existencia de productos acabados, cantidad de compras, importación, precio de compra de las principales materias primas, existencia de materias primas, profesionales y tiempo de entrega de los proveedores. El índice desagregado se calcula mediante el método del índice de difusión, es decir, el porcentaje del número de empresas con respuestas positivas más la mitad del porcentaje con respuestas sin cambios.

(2) Cálculo del índice agregado. El GTI se calcula ponderando 5 índices de difusión (índices desagregados) que incluyen los aspectos de producción (o explotación), nuevo pedido, existencia de materias primas, profesionales y tiempo de entrega de los proveedores. Los 5 índices desagregados y sus ponderaciones se determinan en función de su nivel de impacto previo en la economía.

Tanto el índice agregado como el índice desagregado toman valores entre el 0 y el 100%, siendo el 50% el valor umbral de los índices, o el umbral entre expansión y contracción. Cuando el índice es superior al 50%, el componente de expansión en las condiciones comerciales representadas por este índice es mayor que el de contracción; cuando el índice es inferior al 50%, el componente de expansión en las condiciones comerciales representadas por este índice es más débil que el de contracción; cuando el índice es igual al 50%, el componente de expansión y el de contracción son iguales y la industria sigue una tendencia de desarrollo equilibrio.

Declaración

Las conclusiones del análisis del informe GTI se basan en los datos proporcionados por las empresas de la industria maderera de los países piloto y no se utilizan como base de inversión, sino que tienen un carácter meramente informativo.

El derecho de interpretación y los derechos de propiedad intelectual de los datos de este informe son propiedad conjunta de la Organización Internacional de las Maderas Tropicales (ITTO) y la Secretaría de la Iniciativa Global para la Cadena de Suministro Verde de Productos Forestales (GGSC). La información que aparece en el presente informe no puede ser utilizada de ninguna forma no autorizada (incluyendo, pero sin limitarse a, la reproducción, distribución o transmisión) sin el consentimiento de ambas partes.



ITTO
INTERNATIONAL TROPICAL
TIMBER ORGANIZATION

Acerca de la ITTO

La Organización Internacional de las Maderas Tropicales (International Tropical Timber Organization – ITTO) es una organización intergubernamental que promueve la conservación y la ordenación sostenible de los bosques tropicales y la expansión y diversificación del comercio internacional de maderas tropicales de bosques manejados de forma sostenible y aprovechados legalmente. Se encuentra en Yokohama, Japón. En la actualidad, hay 76 miembros de ITTO. Los miembros de la ITTO representan alrededor del 90% del comercio mundial de maderas tropicales y poseen más del 80% de los bosques tropicales del mundo.



全球林产品绿色供应链倡议
GLOBAL GREEN SUPPLY CHAINS INITIATIVE

Acerca de la GGSC

La iniciativa para la Cadena Verde Mundial de Suministro (GGSC) es una acción del programa de Cadenas de Suministro Legal y Sostenible (LSSC), cuya inclusión en la Programa bienal de trabajo de la ITTO fue debatida y aprobada por los países miembros en el 53º Consejo de la ITTO. Fue iniciado en 2018 por las principales empresas de productos forestales de China y se convirtió en una iniciativa internacional en 2019. La plataforma GGSC es una plataforma global de servicios empresariales con el propósito de servir al desarrollo sostenible de la industria de productos forestales.

Contáctenos

Sra. Sydney (Xuting) Gao

Director de Relaciones Públicas, Secretaría GGSC

✉ gaoxuting@itto-ggsc.org

Sra. Zuo Ping

Asistente Técnico del Departamento de Publicidad, Secretaría GGSC

✉ zuoping@itto-ggsc.org

INFORME GTI

ÚNASE A NOSOTROS

GGSC

Personne de contact: Ms. Yinfeng Li

Email: ggsc@itto-ggsc.org

Téléphone: 86-10-6288 8626

Site Web: www.itto-ggsc.org



Scan the QR code and
follow the official account

ITTO

Personne de contact: Mr. Qiang Li

Email: li@itto.int

Site Web: www.itto.int



Scan the QR code and
follow the official account