



ITTO
INTERNATIONAL TROPICAL
TIMBER ORGANIZATION



Este informe fue preparado por GGSC, con el apoyo de ITTO e IPIM, y Puntos Focales de Indonesia, Malasia, Tailandia, Gabón, República del Congo, Ghana, Brasil, México, Ecuador y China.

INFORME GTI DE 2026

Índice Mundial de la Madera

MENSUAL

GGSC-N.º 04/2026



GRACIAS AL APOYO Y LA CONTRIBUCIÓN DE LOS PUNTOS FOCALES DE GTI

Indonesia

- Sustainable Forest Management of the Ministry of Environment and Forestry



Malasia

- Malaysian Timber Council (MTC)
- Special thanks to Ministry of Plantation Industries & Commodities (MPIC) and Sarawak Timber Association (STA)

Gabón

- Ministry of Water and Forests, Environment, Climate



Tailandia

- Thai Timber Association (TTA)

República del Congo

- Ministry of Forest Economy

Ghana

- Forestry Commission

China

- The Secretariat of the Global Green Supply Chains Initiative (GGSC)

Ecuador

- Ministry of Environment, Water, and Ecology (MAATE)
- Special thanks to the Forestry Directorate and the Sustainable Forest Management Corporation (COMAFORS)



México

- National Forestry Commission of Mexico (CONAFOR)



Brasil

- STCP Engenharia de Projetos Ltda

CONTENIDO

- 
- 01 Visión general del Índice GTI
 - 02-05 GTI-Informe de Indonesia
 - 06-07 GTI-Informe de Malasia
 - 08-09 GTI-Informe de Tailandia
 - 10-11 GTI-Informe de Gabón
 - 12-13 GTI-Informe de ROC
 - 14-15 GTI-Informe de Ghana
 - 16-19 GTI-Informe de Brasil
 - 20-21 GTI-Informe de México
 - 22-23 GTI-Informe de Ecuador
 - 24-25 GTI-Informe de China
 - 26-27 Sobre este informe

INFORME GTI DE 2026

ABRIL





FORO MUNDIAL DE LA MADERA LEGAL Y SOSTENIBLE 2026

2026全球合法与可持续木业高峰论坛



GLSTF2026

*Innovación y Transformación –
Explorando nuevas vías para industrias madereras
globales resilientes y sostenibles*

22-23 de Septiembre de 2026

 **Centro de Convenciones Internacional Galaxy,
RAE de Macao, China**

Anfitriones



ITTO
INTERNATIONAL TROPICAL
TIMBER ORGANIZATION

澳門特別行政區
Região Administrativa Especial de Macau
Macao Special Administrative Region



招商投資促進局
Instituto de Promoção do Comércio e do Investimento
Commerce and Investment Promotion Institute

Organizador



Visión general del Índice de países piloto de GTI

Tres países piloto de GTI muestran expansión en medio de altos costos y cambios en el comercio

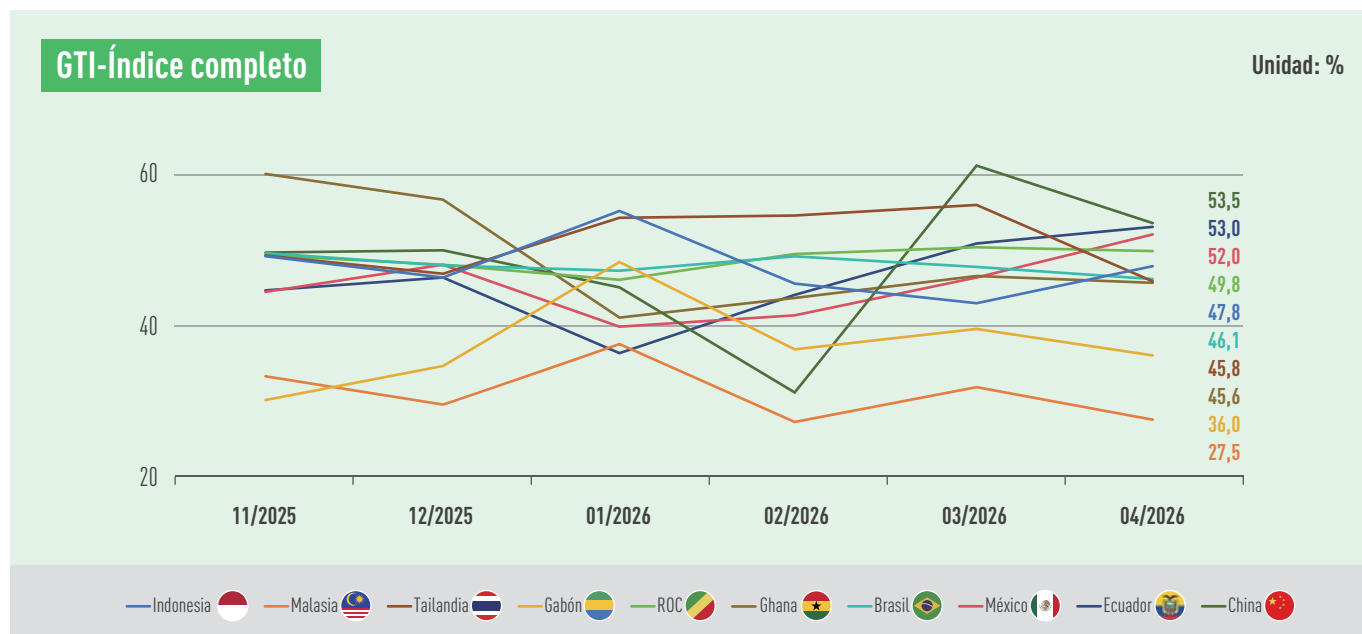

En abril de 2026, el Informe del Índice Mundial de la Madera (Global Timber Index, GTI) muestra que, entre los 10 países piloto, los índices GTI de tres países —China (53,5%), Ecuador (53,0%) y México (52,0%)— se encuentran por encima del valor crítico del 50%, lo que indica que la producción y operación de la industria maderera en general muestran una tendencia de expansión. Los otros siete países se encuentran en una fase de contracción. Entre ellos, el índice de la República del Congo (ROC) se situó en el 49,8%, cerca del valor crítico, con una tendencia de contracción moderada; Indonesia (47,8%), Brasil (46,1%), Tailandia (45,8%) y Ghana (45,6%) mostraron una contracción moderada; Gabón (36,0%) y Malasia (27,5%) registraron índices bajos, con una contracción considerable en el sector.

Los subíndices GTI muestran que el volumen de tala de México se recuperó este mes en comparación con el mes pasado, mientras que el volumen de tala de Brasil se ha mantenido estable durante tres meses consecutivos. En el lado de la producción, Gabón, Ecuador y China mostraron un aumento en la producción. En el lado de la demanda, el volumen de nuevos pedidos aumentó en México, Ecuador y China, mientras que en la República del Congo se mantuvo estable durante tres meses consecutivos, con un funcionamiento relativamente estable tanto en los mercados nacionales como internacionales.

Los altos costos son un problema destacado que enfrentan las empresas de la muestra GTI. Aunque los precios del combustible se redujeron en varios países este mes, siguen estando en niveles históricamente altos, lo que supone una gran presión de costes en eslabones como el transporte y la tala de madera. Al mismo tiempo, la superposición de múltiples costos, como las materias primas, la mano de obra, la electricidad y los impuestos, comprime aún más el margen de beneficio de las empresas. En respuesta, algunos gobiernos nacionales han implementado activamente medidas de apoyo. Por ejemplo, el gobierno de Sarawak aprobó una reducción del 50% en las tasas de regalías

(Royalty Rates) para la madera de bosques naturales y en algunos cargos legales, con el fin de aliviar la presión de costes para los operadores.

Los flujos comerciales de madera de los países piloto del GTI continúan reconfigurándose dinámicamente. Debido al impacto de las tensiones en el Estrecho de Ormuz, el volumen comercial de madera entre los países piloto y los países de Oriente Medio ha disminuido considerablemente. Tomando a Brasil como ejemplo, sus exportaciones de madera a la región de Oriente Medio se desplomaron desde casi 18 millones de dólares en enero hasta unos 6 millones de dólares en marzo. Además, en el mercado americano, el sector maderero de Brasil muestra una tendencia de caída en las exportaciones a Estados Unidos y de crecimiento en las exportaciones a México, lo que refleja su búsqueda activa de mercados alternativos dentro del continente.

En cuanto a la gobernanza forestal, las nuevas iniciativas de los países piloto este mes se centraron principalmente en la prevención de la deforestación por la ganadería, el empoderamiento tecnológico y la gobernanza participativa comunitaria, entre otros aspectos. Por ejemplo, con el apoyo de la Organización de las Naciones Unidas para la Alimentación y la Agricultura y del Fondo para el Medio Ambiente Mundial, México está impulsando su primera acción nacional destinada a lograr una producción ganadera con cero deforestación y bajas emisiones, con el objetivo de abordar la pérdida de bosques causada principalmente por la ganadería. El Departamento Forestal de la Península de Malasia ha introducido las últimas tecnologías, como la inteligencia artificial, los sistemas de información geográfica y los drones, para reforzar la lucha contra actividades como la tala ilegal. Tailandia está impulsando el proceso legislativo del proyecto de Ley de Bosques Comunitarios, con el objetivo de empoderar a los residentes locales para que puedan obtener beneficios al mismo tiempo que protegen las áreas forestales.

1. El Índice Global de la Madera (GTI) es un sistema de índices que refleja de manera integral la tendencia general de la producción y el comercio global de madera. Se completa con la participación de importantes productores y consumidores de madera de ITTO. La encuesta abarca la tala de madera, comercio, fabricación que incluye producción, pedidos, importaciones y exportaciones, empleados, inventario, precios de materias primas y otros indicadores comerciales. Es de gran importancia como guía para las operaciones comerciales, la inversión en la industria y ayudará a la formulación de políticas nacionales.

2. El índice GTI es una herramienta importante para reflejar la tendencia mensual del mercado maderero de un país, no refleja la competitividad del mercado maderero nacional y no puede utilizarse para clasificar y comparar el desarrollo de los mercados madereros entre países.



GTI-Índice de Indonesia de abril de 2026

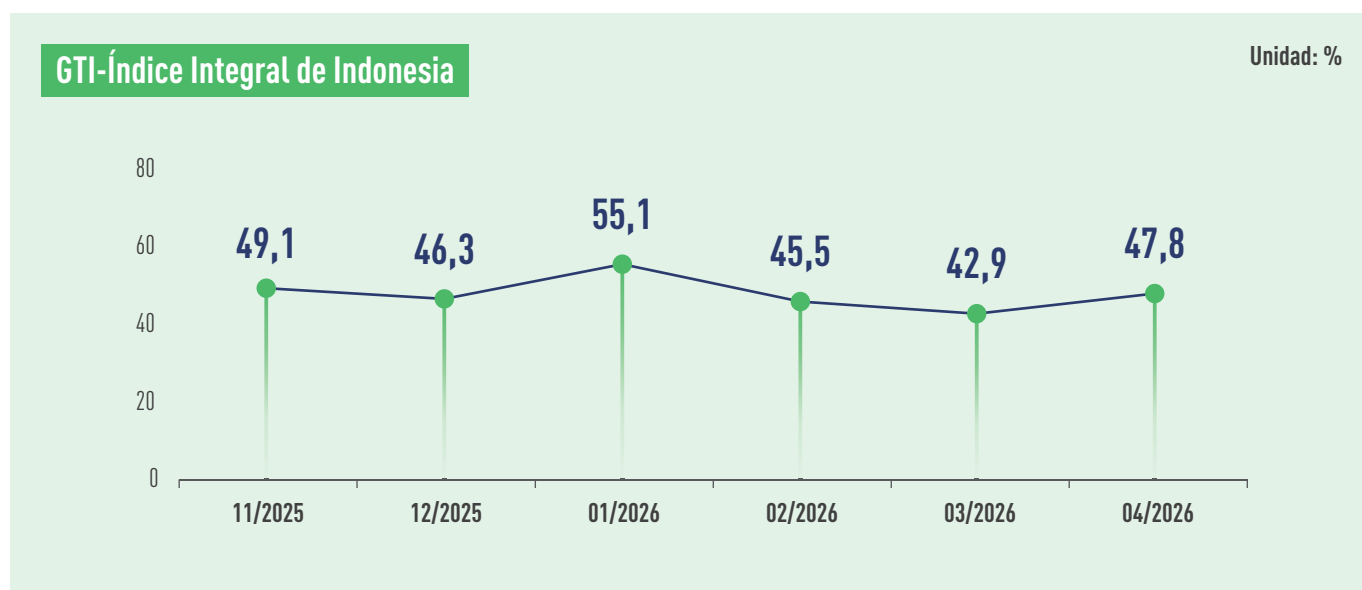

En abril, los precios de referencia de exportación de chapa, tableros para cajas de embalaje y diversas maderas procesadas de plantaciones (como la acacia, la madera de caucho y el eucalipto) de Indonesia aumentaron, mientras que los precios de productos como la madera de merbau con una superficie transversal entre 1000 y 4000 milímetros cuadrados disminuyeron. Según datos de la Oficina Central de Estadística de Indonesia (BPS), la producción de madera en bruto y madera procesada en el país sigue siendo suficiente. Se espera que las actividades de producción de la industria manufacturera de muebles muestren una tendencia de crecimiento en el segundo trimestre, con desafíos en las materias primas relacionados con la logística de distribución, el suministro continuo de madera de calidad y la estabilidad de precios, entre otros aspectos. El 10 de abril, el presidente de la Asociación de Muebles y Artesanías de Indonesia (HIMKI) declaró en una entrevista que el mercado nacional de muebles de Indonesia se encuentra relativamente débil, especialmente afectado por la competencia de importaciones más baratas, mientras que el mercado de exportación mantiene un crecimiento moderado, con las exportaciones a Estados Unidos representando entre el 54% y el 56% del total. El 13 de abril, el gobierno indonesio promulgó oficialmente el documento Reglamento del Ministro de Bosques N.º 6 de 2026, que regula los procedimientos de comercio de carbono bajo el mecanismo de compensación de emisiones de gases de efecto invernadero del sector forestal y amplía los participantes en dicho comercio de empresas a grupos de silvicultura social, comunidades

indígenas, propietarios de bosques privados y entidades gestoras de servicios de carbono.

En abril de 2026, el índice GTI-Indonesia registró un 47,8%, situándose por debajo del valor crítico del 50% durante tres meses consecutivos, lo que indica que la producción y operación de las empresas madereras líderes representadas por el índice GTI-Indonesia mostró en general una contracción en comparación con el mes anterior.

Al observar los 12 subíndices, el subíndice de tiempo de entrega y el subíndice de expectativas del mercado se encuentran por encima del valor crítico, los subíndices de producción y de precios de compra se sitúan en el valor crítico, y los otros ocho subíndices se encuentran por debajo del valor crítico. En comparación con el mes anterior, cinco subíndices (producción, pedidos existentes, inventario de productos terminados, inventario de materias primas principales y tiempo de entrega) aumentaron entre 1,2 y 18,7 puntos porcentuales. Dos subíndices (nuevos pedidos y precios de compra) se mantuvieron igual que el mes anterior. Cinco subíndices (tala, pedidos de exportación, volumen de compras, empleados y expectativas del mercado) disminuyeron entre 1,3 y 5,5 puntos porcentuales.

Visión general de GTI-Subíndices de Indonesia (en %)



	11/2025	12/2025	01/2026	02/2026	03/2026	04/2026	En comparación con el mes anterior	Situación empresarial
Índice completo	49,1	46,3	55,1	45,5	42,9	47,8	4,9 ↑	Contracción
índice de tala	43,5	46,3	77,3	45,7	52,3	47,9	-4,4 ↓	Contracción
índice de producción	37,5	31,3	58,3	33,3	31,3	50,0	18,7 ↑	Estable
índice de nuevos pedidos	56,3	51,5	57,7	50,0	48,4	48,4	0,0	Contracción
índice de pedidos de exportación	56,3	50,0	50,0	54,5	44,4	38,9	-5,5 ↓	Contracción
índice de pedidos existentes	43,8	47,1	58,3	42,4	40,3	45,3	5,0 ↑	Contracción
índice de inventario de productos terminados	50,0	48,5	68,2	42,4	38,7	42,2	3,5 ↑	Contracción
índice de volumen de compras	50,0	35,7	58,3	44,4	40,0	36,4	-3,6 ↓	Contracción
índice de precios de compra	50,0	50,0	50,0	50,0	50,0	50,0	0,0	Estable
índice de inventario de materias primas principales	50,0	50,0	50,0	50,0	43,8	45,0	1,2 ↑	Contracción
índice de empleados	51,6	52,9	55,2	47,0	43,5	42,2	-1,3 ↓	Contracción
índice de tiempo de entrega	50,0	50,0	48,0	51,7	50,0	52,1	2,1 ↑	Expansión
Índice de expectativas del mercado	70,7	75,0	73,3	65,2	64,0	60,9	-3,1 ↓	Expansión



Integrated Furniture in PT MMI, East Java, Indonesia. Photo: Herman Prayudi



Integrated Furniture in PT MMI, East Java, Indonesia. Photo: Herman Prayudi



Resumen sobre la industria maderera de Indonesia



En general, durante abril de 2026 el mercado mostró una tendencia hacia la estabilización, con signos de una recuperación gradual en múltiples sectores industriales, aunque los desafíos logísticos, la eficiencia operativa y las presiones de costes siguen siendo las principales preocupaciones para los actores del sector forestal y de procesamiento de madera de Indonesia.

Las condiciones del mercado se mantuvieron relativamente estables, con mejoras locales en algunos segmentos de la industria maderera que utilizan bosques naturales como materia prima, especialmente en el desempeño de la producción. Al mismo tiempo, aunque las industrias basadas en plantaciones mantuvieron buenos niveles de producción e inventarios de materias primas, aún enfrentan presiones por el lado de la demanda.

En el extremo ascendente, la producción de madera en bruto de bosques naturales aumentó, mientras que la producción de las plantaciones se mantuvo relativamente estable a pesar de la disminución de nuevos pedidos. Esta situación indica que el suministro de materias primas es en general suficiente; sin embargo, las empresas mantienen una actitud cautelosa frente a la dinámica de la demanda del mercado tanto global como nacional.

A. Sector aguas abajo (Exportaciones de la industria de transformación de la madera)

En abril de 2026, el desempeño de la industria de procesamiento de madera se mantuvo relativamente estable en comparación con marzo de 2026, pero se observaron diferentes tendencias de desarrollo entre la industria maderera de bosques naturales y la de plantaciones.

1. Madera Contrachapada

Las exportaciones de madera contrachapada en abril se mantuvieron relativamente estables, mostrando una ligera tendencia alcista en comparación con marzo de 2026. La demanda de varios mercados asiáticos continúa respaldando el desempeño de las exportaciones, especialmente de productos estándar de contrachapado para construcción y decoración de interiores. Sin embargo, las exportaciones a Estados Unidos siguen enfrentando presión debido a las continuas medidas de defensa comercial y al comportamiento cauteloso de compra de los importadores.

2. Papel

En abril de 2026, la tendencia de las exportaciones de productos de papel fue relativamente estable, mostrando signos de una recuperación moderada en comparación con el mes anterior. La producción de madera de las plantaciones se mantiene estable, proporcionando un apoyo continuo de materias primas para el sector/industria de la pasta y el papel. Los precios de las materias primas clave para la industria de plantaciones también se mantienen relativamente estables, manteniendo la presión sobre los costos de producción dentro de un rango manejable. No obstante, la competencia en los mercados de exportación sigue siendo intensa, especialmente en algunos mercados de destino asiáticos.

3. Muebles

En abril de 2026, las exportaciones de muebles continuaron mostrando un buen desempeño. La demanda en los mercados de Estados Unidos y Europa está aumentando gradualmente, especialmente para productos de valor añadido medio y alto. Las actividades de reposición de existencias y el crecimiento de la demanda de productos de mobiliario de madera certificados y sostenibles siguen siendo los principales factores que respaldan el crecimiento de este sector.

4. Productos de carpintería

En comparación con marzo de 2026, los productos de carpintería mostraron un rendimiento relativamente estable. Aunque la demanda de productos de alto valor añadido y componentes especializados sigue siendo considerable, la demanda del sector de la construcción en varios destinos de exportación se mantiene moderada. Esto indica que, ante una demanda del mercado aún no completamente recuperada, los actores del sector mantienen una actitud cautelosa respecto a mantener los niveles de producción.

B. Producción de madera como materia prima industrial (sector aguas arriba)

En abril de 2026, la producción de madera para uso como materia prima industrial se mantuvo estable en general.

1. Plantaciones (HT)

La producción de madera de las plantaciones se mantuvo relativamente estable en comparación con el mes anterior. Sin embargo, los resultados de la encuesta muestran que los nuevos pedidos de madera en bruto de plantaciones han disminuido. Esta situación indica que, aunque la capacidad de producción se mantiene en buen nivel, la demanda en varios sectores que utilizan materias primas de plantaciones está disminuyendo.

2. Bosques Naturales (HA)

La producción de madera de los Bosques naturales ha aumentado en comparación con el mes anterior, mientras que los nuevos pedidos de madera en bruto de bosques naturales se mantuvieron relativamente estables. El aumento de la producción refleja que las actividades operativas y la demanda de materias primas de algunas industrias de procesamiento siguen siendo relativamente sólidas, especialmente en los sectores del contrachapado y de los productos madereros de bosques naturales.

3. Bosques comunitarios (HR)

En abril de 2026, la producción de madera de los Bosques comunitarios (HR) continuó mostrando una tendencia de desarrollo relativamente positiva. Gracias a unas condiciones de precios nacionales relativamente favorables, la demanda de las pequeñas y medianas empresas industriales se mantuvo relativamente estable.

Fuente de la información: GTI-Punto Focal de Indonesia



Integrated Furniture in PT MMI, East Java, Indonesia. Photo: Herman Prayudi



Integrated Furniture in PT MMI, East Java, Indonesia. Photo: Herman Prayudi



● GTI-Las principales dificultades en la retroalimentación de las empresas de Indonesia

- La eficiencia de la forestación artificial es relativamente baja.
- Equipos pesados resultaron dañados durante las operaciones de tala.
- Las fuertes precipitaciones dañaron muchas carreteras principales.
- Los precios de los combustibles y las piezas han aumentado, y los costos del transporte logístico son elevados.
- Falta de infraestructura de transporte complementaria que respalde el transporte de madera.
- Debido al impacto de las vacaciones del Eid al-Fitr, el número de trabajadores contratados de la empresa disminuyó.
- Todavía existen actividades de tala ilegal.
- La oferta de madera en bruto muestra una tendencia a la disminución, los precios de la madera suben y, al mismo tiempo, la demanda del mercado es relativamente baja.
- El potencial de recursos madereros de bosques naturales de algunas empresas ha disminuido, al mismo tiempo que enfrentan problemas como el aumento del precio del combustible y los altos costes operativos.
- Debido a las condiciones meteorológicas de la temporada de lluvias, las carreteras de transporte presentan dificultades de tránsito, lo que ha provocado que los procesos de producción y distribución de materias primas para el sector de procesamiento de madera no alcancen un estado óptimo.
- Las dificultades para exportar madera procesada han provocado una disminución de la demanda de madera, mientras que las políticas regionales que prohíben el transporte de madera en bruto fuera de la provincia limitan el mercado.



● GTI-Las sugerencias pertinentes de las empresas de Indonesia

- Encontrar rutas de transporte adecuadas según las necesidades logísticas.
- Realizar un mantenimiento periódico del equipo pesado dañado.
- Se recomienda liberalizar la política de exportación de madera aserrada, o ampliar el rango de áreas de sección transversal para diversas especies arbóreas (especialmente aquellas que crecen naturalmente en la región oriental de Indonesia).
- El gobierno aumentó las reservas de diésel, al tiempo que estabilizó y redujo los precios.
- Es necesario, con el apoyo del gobierno, explorar mercados en otros países.
- Para hacer frente a la situación del mercado global, es necesario esforzarse por abrir nuevos mercados y promover las ventas de productos de contrachapado.
- Durante los períodos festivos, se hace frente a las vacaciones de los trabajadores mediante sistemas de turnos y la disposición de personal de respaldo.
- Para alcanzar los objetivos del plan anual de tala, se debe esforzar por maximizar la producción de madera durante la estación seca.
- Se necesitan incentivos políticos para aumentar la absorción de madera en el mercado interno y, al mismo tiempo, abrir nuevos mercados en el extranjero para los productos de madera de Indonesia.
- Las políticas gubernamentales en la producción de madera mantienen flexibilidad, pudiendo ajustarse según la capacidad de absorción de la industria de procesamiento de madera aguas abajo.
- Revisar las regulaciones sobre la exportación de productos forestales, en particular las disposiciones relativas al área de sección transversal, para apoyar el desarrollo sostenible de las industrias aguas arriba y aguas abajo.



GTI-Índice de Malasia de abril de 2026



GTI-Índice Integral de Malasia

Unidad: %

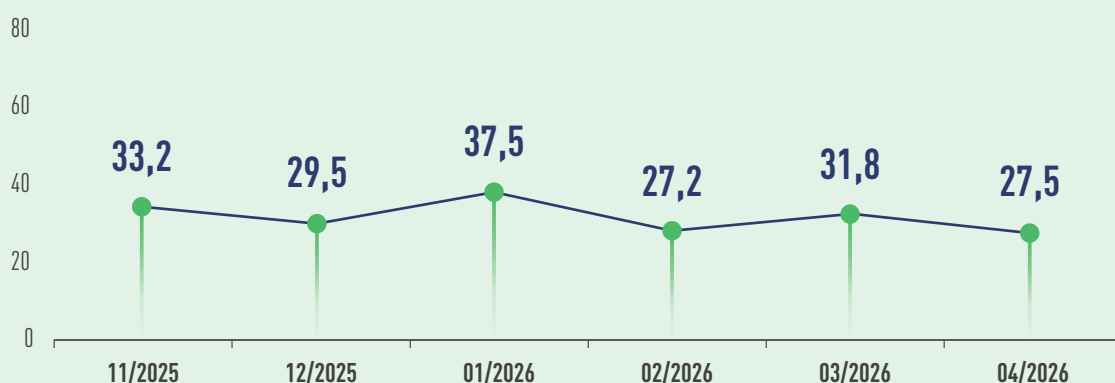

Actualmente, el sector maderero de Malasia aún se ve afectado por un suministro de combustible limitado y con costos elevados. Para aliviar la presión sobre los costos de los profesionales, el 15 de abril, el gobierno de Sarawak aprobó reducir en un 50% las tasas de regalías por la madera de bosques naturales y algunos cargos legales. Simultáneamente, Sarawak está impulsando la transformación de su industria maderera, centrándose en el desarrollo de industrias de alto valor agregado como la madera de ingeniería y los Muebles, y planea establecer parques industriales de muebles en Kuching y Tanjung Manis. La Asociación de Fabricantes de Muebles de Malasia (MFC, por sus siglas en inglés) afirmó que, debido a múltiples factores, los costos de producción de la industria del mueble en el país han aumentado entre un 25% y un 30% en los últimos dos años, lo que ha debilitado el poder de negociación de los fabricantes. Por ello, instan al gobierno a implementar políticas favorables que ayuden a las empresas a controlar los costos. En cuanto a la gobernanza forestal, el Departamento Forestal de la Península de Malasia ha introducido tecnologías de vanguardia como la inteligencia artificial, los sistemas de información geográfica y los drones para reforzar la lucha contra la tala ilegal, entre otras actividades. El 21 de abril, la Asamblea Legislativa del Estado de Perak aprobó una enmienda a la Ley Forestal, fortaleciendo la aplicación de la ley y la gestión de los recursos forestales.

En abril de 2026, el GTI-Índice de Malasia registró un 27,5%, lo que supone una disminución de 4,3 puntos porcentuales respecto al mes anterior, y se mantuvo por debajo del valor crítico (50%) durante varios meses consecutivos, lo que indica que la producción y operación de las empresas de madera ventajosas representadas por el GTI-Índice de Malasia mostraron en general una tendencia de contracción en comparación con el mes anterior.

Desde la perspectiva de los 12 subíndices, un subíndice, el índice de precios de compra, se encuentra por encima del valor crítico del 50%; un subíndice, el índice de inventario de productos terminados, se sitúa en el valor crítico del 50%; los 10 subíndices restantes se encuentran por debajo del valor crítico del 50%. En comparación con el mes anterior, cuatro subíndices – índice de pedidos existentes, índice de volumen de compras, índice de precios de compra e Índice de Expectativas del Mercado – aumentaron con respecto al mes anterior, con incrementos de entre 3,6 y 16,1 puntos porcentuales. Ocho subíndices – índice de tala, índice de producción, índice de nuevos pedidos, índice de pedidos de exportación, índice de inventario de productos terminados, índice de inventario de materias primas principales, índice de empleados e índice de tiempo de entrega – disminuyeron, con descensos de entre 1,8 y 7,8 puntos porcentuales.



Seatable Veneer Product in Tan Chee Seng Sawmill Perak, Malaysia. Photo: Khairul nizam

Visión general de GTI-Subíndices de Malasia (en %)



	11/2025	12/2025	01/2026	02/2026	03/2026	04/2026	En comparación con el mes anterior	Situación empresarial
Índice completo	33,2	29,5	37,5	27,2	31,8	27,5	-4,3 ↓	Contracción
índice de tala	35,7	33,3	44,4	38,9	38,9	31,3	-7,6 ↓	Contracción
índice de producción	31,8	29,2	40,0	30,0	38,9	31,3	-7,6 ↓	Contracción
índice de nuevos pedidos	34,6	28,6	37,5	20,8	31,8	30,0	-1,8 ↓	Contracción
índice de pedidos de exportación	36,4	31,8	30,0	25,0	33,3	27,8	-5,5 ↓	Contracción
índice de pedidos existentes	26,9	25,0	37,5	29,2	36,4	40,0	3,6 ↑	Contracción
índice de inventario de productos terminados	46,2	53,6	54,2	54,2	54,5	50,0	-4,5 ↓	Estable
índice de volumen de compras	41,7	38,5	50,0	27,3	25,0	33,3	8,3 ↑	Contracción
índice de precios de compra	45,8	50,0	59,1	45,5	45,0	61,1	16,1 ↑	Expansión
índice de inventario de materias primas principales	37,5	34,6	40,9	36,4	35,0	33,3	-1,7 ↓	Contracción
índice de empleados	30,8	25,0	33,3	25,0	22,7	20,0	-2,7 ↓	Contracción
índice de tiempo de entrega	33,3	34,6	36,4	31,8	30,0	22,2	-7,8 ↓	Contracción
Índice de expectativas del mercado	42,3	50,0	40,0	41,7	40,9	45,0	4,1 ↑	Contracción



GTI-Las principales dificultades en la retroalimentación de las empresas de Malasia

- La demanda en el mercado es insuficiente.
- La cantidad de pedidos de las empresas ha disminuido.
- Aumentaron los fletes con destino a Estados Unidos.
- Aumentan los costos de mano de obra y diésel.
- El mercado de Sarawak importa demasiada madera contrachapada, el mercado de la construcción global continúa débil y hay escasez de espacio de carga marítima.
- La demanda es débil y volátil, mientras tanto, debido a la inestabilidad en los precios globales del petróleo, la geopolítica, el suministro de madera en bruto y materias primas químicas, así como las fluctuaciones cambiarias, los costos operativos de las empresas continúan aumentando.



GTI-Las sugerencias pertinentes de las empresas de Malasia

- Fortalecer las reservas de materias primas.
- Ajustar la producción según la demanda de mercado, desacelerándola adecuadamente.
- El gobierno intervino para aumentar la capacidad de contenedores y buques.
- El gobierno ha introducido políticas de estímulo para aumentar los proyectos de construcción y obra.
- Ajustar los planes de producción, fortalecer el control de costos, reforzar la coordinación para garantizar un suministro estable de materias primas, monitorear de cerca la situación global y explorar mercados alternativos.



GTI-Índice de Tailandia de abril de 2026



GTI-Índice Integral de Tailandia

Unidad: %

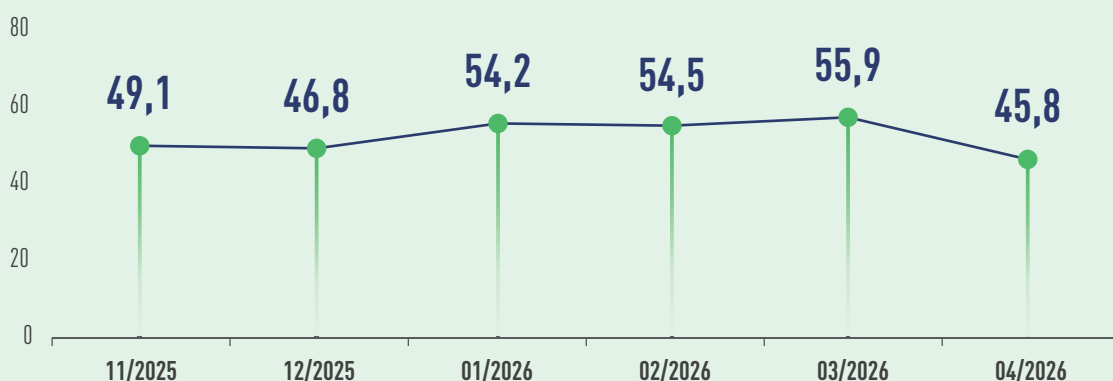

Según información del sitio web oficial de la Asociación de Muebles de Tailandia, en el primer trimestre de 2026, el valor total de las exportaciones de muebles y componentes tailandeses alcanzó 495 millones de dólares estadounidenses, lo que representa un aumento interanual del 23,37%. En el mismo período, las exportaciones de madera aserrada alcanzaron 336 millones de dólares, un aumento interanual del 3,68%; las exportaciones de tableros de fibra de densidad media fueron de 178 millones de dólares, una disminución interanual del 24,15%. Para expandir aún más el mercado internacional, Tailandia está acelerando las negociaciones de acuerdos de libre comercio con la UE, entre otros. En cuanto a la logística, la reciente inauguración de una nueva ruta marítima entre el puerto tailandés de Laem Chabang y el puerto chino de Yantian en Shenzhen ayudará a mejorar la eficiencia del transporte de madera y productos madereros entre los dos países. Sin embargo, la demanda interna downstream enfrenta desafíos. Dos grandes instituciones financieras de Tailandia pronostican que en 2026 el mercado de bienes raíces residenciales del país caerá a su punto más bajo en ocho años, y el volumen de traspasos de viviendas se contraerá por cuarto año consecutivo. En cuanto a la gestión de los recursos forestales, Tailandia está impulsando el proceso legislativo del borrador de la Ley de Bosques Comunitarios, destinado a empoderar a los residentes locales para que puedan obtener beneficios mientras protegen las áreas forestales.

En abril de 2026, el GTI-Índice de Tailandia registró un 45,8%, lo que supone una disminución de 10,1 puntos porcentuales respecto al mes anterior, cayendo por debajo del valor crítico (50%) después de tres meses, lo que indica que la producción y operación de las empresas de madera ventajosas representadas por el GTI-Índice de Tailandia mostraron en general una tendencia de contracción en comparación con el mes anterior.

Desde la perspectiva de los 12 subíndices, dos de ellos – índice de pedidos de exportación e índice de precios de compra – se encuentran por encima del valor crítico del 50%; un subíndice – índice de producción – se sitúa en el valor crítico; y nueve subíndices – índice de tala, índice de nuevos pedidos, índice de pedidos existentes, índice de inventario de productos terminados, índice de volumen de compras, índice de inventario de materias primas principales, índice de empleados, índice de tiempo de entrega e Índice de Expectativas del Mercado – se encuentran por debajo del valor crítico. En comparación con el mes anterior, dos subíndices, el de inventario de producto terminado y el de precios de compra, aumentaron, con incrementos entre 2,9 y 6,2 puntos porcentuales, mientras que los otros 10 subíndices disminuyeron, con caídas de 5,3 a 27,2 puntos porcentuales.

Resumen sobre la industria maderera de Tailandia

En abril de 2026, el mercado maderero de Tailandia experimenta una demanda lenta pero estable, apoyada principalmente por los sectores de construcción, muebles y vivienda. Sin embargo, la débil confianza del consumidor, el alto endeudamiento de los hogares y la incertidumbre en el gasto gubernamental y el comercio mundial han llevado a las empresas a operar con cautela. Las empresas se centran más en el control de costos y la gestión de inventarios que en la expansión del mercado.

En el lado de la oferta, la industria enfrenta mayores costos de producción y cumplimiento, incluidos gastos de energía, transporte y verificación de legalidad. Dado que no hay tala de bosques naturales en Tailandia, los operadores tailandeses dependen de madera de plantación, madera importada y materiales reciclados para su suministro. Los requisitos de sostenibilidad y la EUDR también están adquiriendo mayor importancia, especialmente para los mercados orientados a la exportación. Si bien las empresas más grandes se están adaptando gradualmente a través de sistemas de certificación y medidas de trazabilidad, las pequeñas y medianas empresas, así como los negocios familiares, todavía enfrentan dificultades para cumplir con estas normas debido a su limitada capacidad financiera y técnica.

En general, la industria maderera de Tailandia avanza hacia una estructura de mercado más orientada a la sostenibilidad y regulada. La competitividad depende cada vez más del abastecimiento legal, la trazabilidad y el cumplimiento ambiental. Sin embargo, las pequeñas y medianas empresas aún requieren un apoyo gubernamental más sólido, que incluya incentivos, financiación y políticas más claras, para adaptarse con éxito en las condiciones económicas y políticas actuales. Estas necesidades de apoyo gubernamental también incluyen los niveles de plantación o finca.

Información proporcionada por el Punto Focal GTI-Tailandia

Visión general de GTI-Subíndices de Tailandia (en %)



	11/2025	12/2025	01/2026	02/2026	03/2026	04/2026	Comparado com o mês anterior	Estado da conjuntura
Índice completo	49,1	46,8	54,2	54,5	55,9	45,8	-10,1 ↓	Contracción
índice de tala	46,2	33,3	41,7	40,9	54,2	42,3	-11,9 ↓	Contracción
índice de producción	50,0	42,9	58,8	60,0	56,3	50,0	-6,3 ↓	Estable
índice de nuevos pedidos	50,0	50,0	61,1	62,5	64,7	47,4	-17,3 ↓	Contracción
índice de pedidos de exportación	45,5	66,7	50,0	40,0	75,0	61,1	-13,9 ↓	Expansión
índice de pedidos existentes	44,4	46,9	50,0	31,3	41,2	31,6	-9,6 ↓	Contracción
índice de inventario de productos terminados	41,7	43,8	47,2	40,6	41,2	47,4	6,2 ↑	Contracción
índice de volumen de compras	50,0	42,3	44,1	43,3	56,7	34,4	-22,3 ↓	Contracción
índice de precios de compra	66,7	57,1	52,9	43,3	61,8	64,7	2,9 ↑	Expansión
índice de inventario de materias primas principales	40,6	46,4	50,0	46,4	40,6	30,6	-10,0 ↓	Contracción
índice de empleados	50,0	46,9	47,2	40,6	50,0	44,7	-5,3 ↓	Contracción
índice de tiempo de entrega	50,0	46,9	44,4	53,1	55,9	47,4	-8,5 ↓	Contracción
Índice de expectativas del mercado	36,1	40,6	36,1	31,3	58,8	31,6	-27,2 ↓	Contracción



GTI-Las principales dificultades en la retroalimentación de las empresas de Tailandia

- Disminución de clientes corporativos.
- Aumento del costo de adquisición de astillas de madera.
- La demanda en el mercado de madera se ha contraído.
- El costo logístico es bastante alto.
- La situación económica global es inestable.
- El aumento del precio del combustible ha provocado un incremento en los costos logísticos.



GTI-Las sugerencias pertinentes de las empresas de Tailandia

- Esperar la recuperación del mercado.
- Explorar nuevos mercados / Participar en ferias comerciales.
- Elaborar planes y estrategias de producción precisos y flexibles.
- Promover sistemática y continuamente el valor de los productos de madera maciza.
- Ampliar la base de clientes, priorizando la exploración de segmentos de mercado de alto margen de beneficio.
- Mejorar la eficiencia operativa de los organismos competentes pertinentes.
- Negociar activamente ajustes de precios con los clientes para igualar los crecientes costos de los insumos.
- Esforzarse por optimizar los costos mediante la renegociación de contratos con proveedores, la mejora de la eficiencia y la reducción de desechos.



GTI-Índice de Gabón de abril de 2026

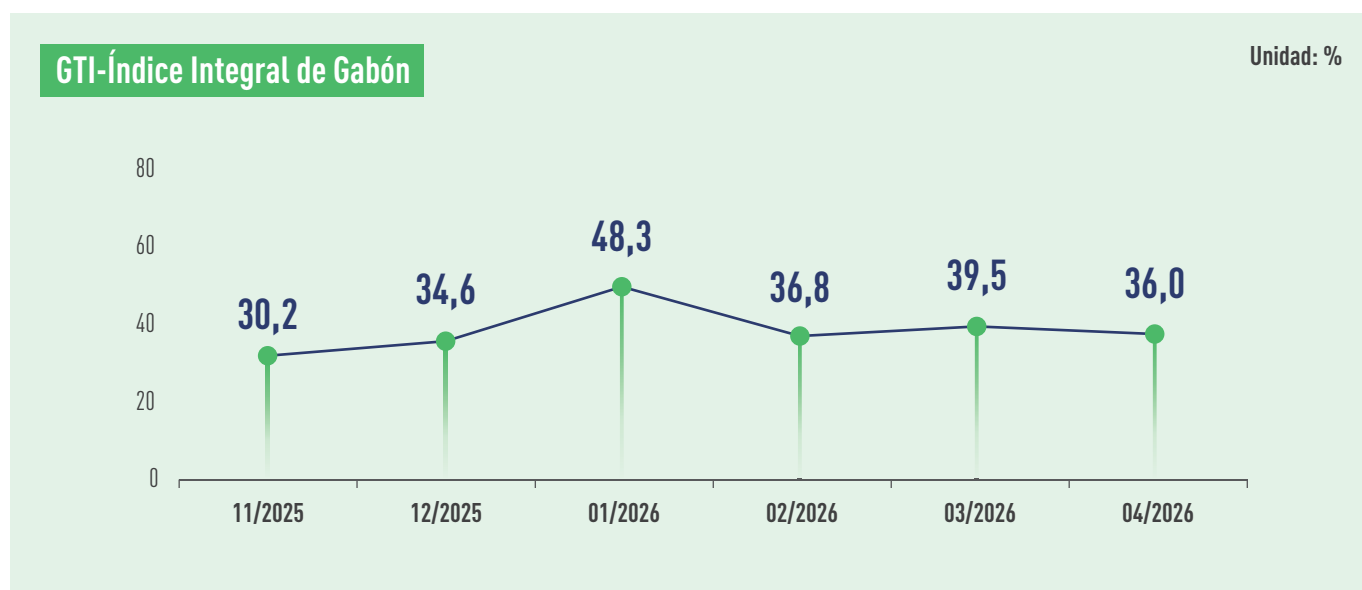

El último informe económico sectorial del Ministerio de Economía, Finanzas e Inversiones de Gabón muestra que la producción del sector maderero de Gabón continuó en contracción en 2025, afectada principalmente por la débil demanda global, la intensificación de la competencia de otras maderas tropicales y la inestabilidad en el suministro energético. El informe señala que los productos de pino de bajo precio extranjeros han ocupado significativamente la demanda del mercado de la madera de Okoumé, lo que a su vez ha inhibido la actividad en el lado de la oferta. Además, la insuficiente oferta de madera en bruto también está impactando la producción de productos como la chapa. El 1 de abril, el gobierno de Gabón inició un censo nacional del inventario de la valiosa madera de Kevazingo. Se estima que el inventario de madera de Kevazingo acumulado en el país a lo largo de los años tiene un valor de decenas de miles de millones de francos CFA; este censo tiene como objetivo reforzar la supervisión y la trazabilidad, combatir la tala ilegal y, al mismo tiempo, proporcionar materia prima forestal valiosa a la industria local de transformación de madera, impulsando la exportación de productos terminados de alto valor añadido. El 30 de abril, el Gobierno de Transición de Gabón (Consejo de Ministros) aprobó una inversión de 133.200 millones de francos CFA para modernizar el Transgabonais, la única línea ferroviaria de Gabón, con el fin de mejorar las condiciones de transporte de recursos como la madera en bruto.

En abril de 2026, el GTI-Índice de Gabón registró un 36,0%, lo que supone una disminución de 3,5 puntos porcentuales respecto al mes anterior, y se mantuvo por

debajo del valor crítico (50%) durante ocho meses consecutivos, lo que indica que la producción y operación de las empresas de madera ventajosas representadas por el GTI-Índice de Gabón mostraron en general una tendencia de contracción en comparación con el mes anterior.

Desde la perspectiva de los 12 subíndices, dos de ellos – índice de producción e índice de precios de compra – se encuentran por encima del valor crítico del 50%, mientras que los diez subíndices restantes se sitúan por debajo del valor crítico. En comparación con el mes anterior, tres subíndices – índice de producción, índice de inventario de productos terminados e índice de precios de compra – aumentaron con respecto al mes anterior, con incrementos de entre 4,7 y 45,8 puntos porcentuales; un subíndice – índice de volumen de compras – se mantuvo lo mismo que el mes anterior; ocho subíndices – índice de tala, índice de nuevos pedidos, índice de pedidos de exportación, índice de pedidos existentes, índice de inventario de materias primas principales, índice de empleados, índice de tiempo de entrega e Índice de Expectativas del Mercado – disminuyeron con respecto al mes anterior, con descensos de entre 2,4 y 20,8 puntos porcentuales.

Visión general de GTI-Subíndices de Gabón (en %)



	11/2025	12/2025	01/2026	02/2026	03/2026	04/2026	En comparación con el mes anterior	Situación empresarial
Índice completo	30,2	34,6	48,3	36,8	39,5	36,0	-3,5 ↓	Contracción
índice de tala	30,0	27,8	50,0	25,0	35,7	33,3	-2,4 ↓	Contracción
índice de producción	30,0	42,9	50,0	50,0	35,7	58,3	22,6 ↑	Expansión
índice de nuevos pedidos	16,7	27,8	50,0	28,6	35,7	22,2	-13,5 ↓	Contracción
índice de pedidos de exportación	25,0	60,0	50,0	37,5	37,5	21,4	-16,1 ↓	Contracción
índice de pedidos existentes	25,0	27,8	41,7	28,6	35,7	16,7	-19,0 ↓	Contracción
índice de inventario de productos terminados	16,7	27,8	41,7	28,6	28,6	33,3	4,7 ↑	Contracción
índice de volumen de compras	25,0	33,3	37,5	50,0	25,0	25,0	0,0	Contracción
índice de precios de compra	25,0	58,3	50,0	37,5	37,5	83,3	45,8 ↑	Expansión
índice de inventario de materias primas principales	33,3	25,0	50,0	50,0	37,5	16,7	-20,8 ↓	Contracción
índice de empleados	41,7	27,8	41,7	28,6	42,9	33,3	-9,6 ↓	Contracción
índice de tiempo de entrega	40,0	50,0	50,0	33,3	50,0	42,9	-7,1 ↓	Contracción
Índice de expectativas del mercado	25,0	33,3	50,0	21,4	42,9	33,3	-9,6 ↓	Contracción



GTI-Las principales dificultades en la retroalimentación de las empresas de Gabón

- El mercado de la madera está a la baja.
- Hay retrasos en la retroalimentación de la administración.
- Las abundantes precipitaciones afectan las operaciones de producción.
- Han aumentado los impuestos y tasas forestales, y el estado de las carreteras es deficiente.
- La temporada de lluvias ha sido intensa, dificultando el transporte de madera en bruto a los clientes.



GTI-Las sugerencias pertinentes de las empresas de Gabón

- Ajustar los precios de los productos madereros.
- Mejorar la condición de carreteras y ferrocarriles.



GTI-Índice de ROC de abril de 2026

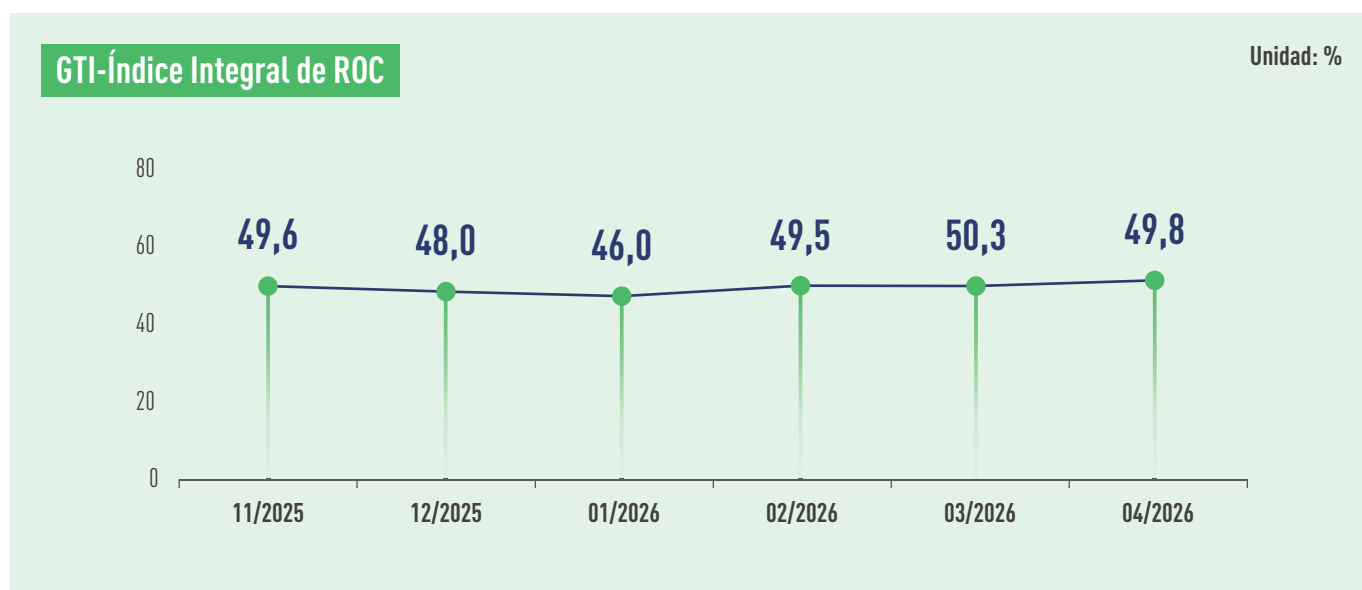

Medios locales de la República del Congo (ROC) informaron recientemente que la superficie forestal total del país se estima en 23,5 millones de hectáreas, con cerca de 300 especies de árboles, pero solo entre 30 y 60 especies son aprovechadas mediante tala. En este contexto, las autoridades competentes planean ampliar el rango de especies sujetas a aprovechamiento para aumentar la contribución del sector forestal al producto interno bruto. El 2 de abril, la oficina de la Ministra de Bosques y Economía de la ROC presidió un seminario donde se mencionó que la ROC suministra anualmente alrededor de 150.000 metros cúbicos de madera aserrada a los principales centros urbanos nacionales, un volumen significativo, pero que depende de numerosos pequeños productores, siendo necesario fortalecer la construcción del sistema del sector, la capacitación técnica, la construcción de canales de financiación, así como la capacitación en regulaciones forestales y estándares del sector. El 16 de abril, el Presidente de la ROC enfatizó en su discurso de investidura que durante su nuevo mandato quinquenal se fortalecerá la construcción de infraestructura de transporte como carreteras, ferrocarriles, puertos marítimos y fluviales; la empresa portuaria congoleña también planea aumentar el volumen de manejo anual de 1,2 millones de TEU a 2 millones de TEU antes de 2027. Con las mejoras graduales en la infraestructura logística, se espera que la eficiencia del transporte en el sector maderero de la ROC mejore. En el ámbito de la cooperación internacional, el Banco Mundial aprobó recientemente el "Programa de Economía Forestal Sostenible de la Cuenca del Congo" (SCBFEP, por sus siglas en inglés), con una asignación inicial de 394.83 millones de dólares, de los cuales la ROC recibió 120 millones, que se utilizarán para mejorar la gestión forestal, fortalecer las cadenas de valor forestales y crear oportunidades de empleo.

En abril de 2026, el GTI-Índice de ROC registró un 49,8%, lo que supone una disminución de 0,5 puntos porcentuales respecto al mes anterior, cayendo por debajo del valor crítico (50%), lo que indica que la producción y operación de las empresas de madera ventajosas representadas por el GTI-Índice de ROC mostraron en general una ligera contracción en comparación con el mes anterior.

Desde la perspectiva de los 12 subíndices, ocho de ellos – índice de producción, índice de nuevos pedidos, índice de pedidos de exportación, índice de pedidos existentes, índice de inventario de productos terminados, índice de empleados, índice de tiempo de entrega e Índice de Expectativas del Mercado – se sitúan en el valor crítico del 50%; cuatro subíndices – índice de tala, índice de volumen de compras, índice de precios de compra e índice de inventario de materias primas principales – se encuentran por debajo del valor crítico. En comparación con el mes anterior, dos subíndices, el de existencias de productos terminados y el de personal de producción y operaciones, aumentaron, con una subida de 2.3 a 4.5 puntos porcentuales; cinco subíndices (producción, nuevos pedidos, pedidos de exportación, pedidos existentes y expectativas del mercado) se mantuvieron iguales que el mes anterior; cinco subíndices (tala, volumen de compras, precios de compra, existencias de materias primas principales y tiempo de entrega) disminuyeron, con una caída de 2.2 a 6.8 puntos porcentuales.

Visión general de GTI-Subíndices de ROC (en %)



	11/2025	12/2025	01/2026	02/2026	03/2026	04/2026	En comparación con el mes anterior	Situación empresarial
Índice completo	49,6	48,0	46,0	49,5	50,3	49,8	-0,5 ↓	Contracción
índice de tala	50,0	46,0	50,0	52,1	50,0	47,8	-2,2 ↓	Contracción
índice de producción	50,0	48,0	50,0	47,9	50,0	50,0	0,0	Estable
índice de nuevos pedidos	50,0	46,2	47,7	50,0	50,0	50,0	0,0	Estable
índice de pedidos de exportación	50,0	50,0	50,0	50,0	50,0	50,0	0,0	Estable
índice de pedidos existentes	50,0	46,2	47,7	48,0	50,0	50,0	0,0	Estable
índice de inventario de productos terminados	50,0	46,2	50,0	48,0	47,7	50,0	2,3 ↑	Estable
índice de volumen de compras	56,3	50,0	16,7	50,0	54,2	47,8	-6,4 ↓	Contracción
índice de precios de compra	50,0	50,0	16,7	50,0	54,2	47,8	-6,4 ↓	Contracción
índice de inventario de materias primas principales	50,0	50,0	16,7	50,0	52,0	47,8	-4,2 ↓	Contracción
índice de empleados	50,0	48,1	50,0	50,0	45,5	50,0	4,5 ↑	Estable
índice de tiempo de entrega	45,2	50,0	50,0	50,0	56,8	50,0	-6,8 ↓	Estable
Índice de expectativas del mercado	50,0	48,1	50,0	46,0	50,0	50,0	0,0	Estable



GTI-Las principales dificultades en la retroalimentación de las empresas de ROC

- La velocidad logística fue más lenta.
- Las empresas enfrentan una gran presión fiscal.
- Los procedimientos de gestión forestal necesitan mejora.
- Las condiciones meteorológicas adversas afectaron a las operaciones de producción.



GTI-Las sugerencias pertinentes de las empresas de ROC

- Mejorar la eficiencia logística.
- Los departamentos competentes están ajustando el modelo de gestión forestal.
- Los departamentos gubernamentales ofrecen incentivos fiscales a las empresas.
- El gobierno debería intensificar el mantenimiento de carreteras y mejorar la infraestructura vial.



GTI-Índice de Ghana de abril de 2026



GTI-Índice Integral de Ghana

Unidad: %

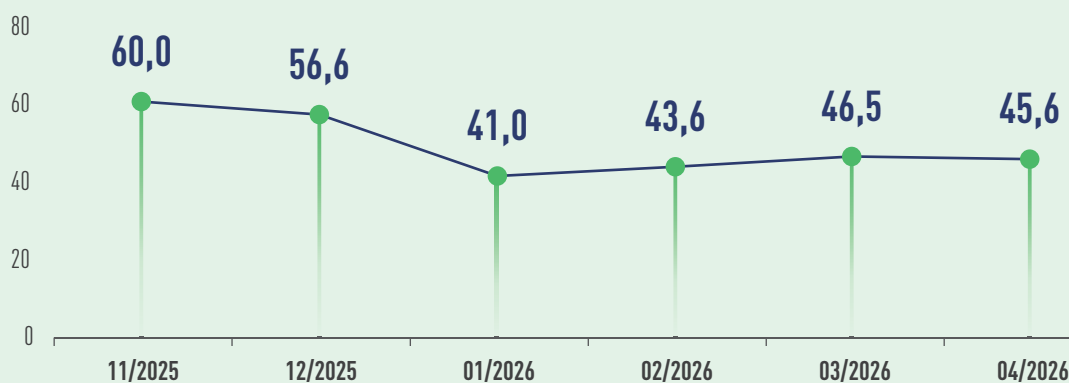

En abril, el precio del diésel en Ghana disminuyó, pero se mantuvo por encima de los niveles de febrero y principios de marzo. En ese mismo mes, las tarifas de electricidad y agua se redujeron en un 4,81 % y un 3,06 %, respectivamente, lo que alivió en cierta medida la presión sobre los costos de la industria de tala y primera transformación de la madera. Recientemente, el director del Grupo Nacional de Monitoreo de la Madera de Ghana visitó el mercado nacional de madera y las empresas para comprender profundamente los desafíos y limitaciones operativas de la cadena de suministro de madera, con el fin de que el gobierno formule intervenciones adecuadas y cree un entorno más favorable para los profesionales del sector. Los profesionales del sector han señalado que los desechos de madera pueden reprocesarse para fabricar diversos productos madereros, en lugar de utilizarse únicamente como leña o materia prima para carbón vegetal; sin embargo, las empresas enfrentan dificultades para obtener los documentos necesarios para el transporte de estos desechos. En materia de restauración forestal, el Presidente del Directorio del Fondo de Desarrollo de Plantaciones Forestales (FPDF) de Ghana indicó que Ghana necesita más de 19 mil millones de cedís ghaneses para restaurar las tierras forestales degradadas, con un costo de restauración por hectárea entre 1,5 y 2 millones de cedís ghaneses. Señaló especialmente que, además de la forestación, el mantenimiento continuo sigue siendo el mayor desafío para la restauración exitosa de los bosques.

En abril de 2026, el GTI-Índice de Ghana registró un 45,6%, lo que supone una disminución de 0,9 puntos porcentuales respecto al mes anterior, y se mantuvo por debajo del valor crítico (50%) durante cuatro meses consecutivos, lo que indica que la producción y operación de las empresas de madera ventajosas representadas por el GTI-Índice de Ghana mostraron en general una tendencia de contracción en comparación con el mes anterior.

Desde la perspectiva de los 12 subíndices, dos de ellos – índice de inventario de productos terminados e índice de precios de compra – se encuentran por encima del valor crítico del 50%; un subíndice – índice de

empleados – se sitúa en el valor crítico; y los nueve subíndices restantes se encuentran por debajo del valor crítico. En comparación con el mes anterior, seis subíndices – índice de tala, índice de pedidos de exportación, índice de pedidos existentes, índice de inventario de productos terminados, índice de volumen de compras e índice de empleados – aumentaron con respecto al mes anterior, con incrementos de entre 0,2 y 19,7 puntos porcentuales; seis subíndices – índice de producción, índice de nuevos pedidos, índice de precios de compra, índice de inventario de materias primas principales, índice de tiempo de entrega e Índice de Expectativas del Mercado – disminuyeron con respecto al mes anterior, con descensos de entre 1,2 y 10,8 puntos porcentuales.



Factory of AYUM FOREST PRODUCTS LIMITED, Ghana. Photo: Peter Zormelo

Visión general de GTI-Subíndices de Ghana (en %)



	11/2025	12/2025	01/2026	02/2026	03/2026	04/2026	En comparación con el mes anterior	Situación empresarial
Índice completo	60,0	56,6	41,0	43,6	46,5	45,6	-0,9 ↓	Contracción
índice de tala	70,0	52,9	38,2	44,7	37,5	45,0	7,5 ↑	Contracción
índice de producción	73,3	59,5	38,1	43,5	47,8	40,9	-6,9 ↓	Contracción
índice de nuevos pedidos	46,7	40,5	33,3	37,0	39,1	36,4	-2,7 ↓	Contracción
índice de pedidos de exportación	40,0	39,5	34,6	34,4	23,3	23,5	0,2 ↑	Contracción
índice de pedidos existentes	40,0	45,2	35,7	50,0	37,0	47,7	10,7 ↑	Contracción
índice de inventario de productos terminados	56,7	73,8	50,0	56,5	32,6	52,3	19,7 ↑	Expansión
índice de volumen de compras	53,3	38,5	34,4	47,4	30,8	44,4	13,6 ↑	Contracción
índice de precios de compra	50,0	76,9	56,3	55,3	67,9	57,1	-10,8 ↓	Expansión
índice de inventario de materias primas principales	40,0	50,0	38,1	34,8	45,7	44,4	-1,3 ↓	Contracción
índice de empleados	50,0	52,4	45,2	45,7	45,7	50,0	4,3 ↑	Estable
índice de tiempo de entrega	86,7	53,8	46,2	50,0	41,2	40,0	-1,2 ↓	Contracción
Índice de expectativas del mercado	50,0	35,7	39,5	39,1	45,2	43,2	-2,0 ↓	Contracción



GTI-Las principales dificultades en la retroalimentación de las empresas de Ghana

- Los pedidos de exportación han disminuido.
- Las condiciones de las carreteras son malas.
- Las empresas tienen pedidos insuficientes.
- El costo de la electricidad es alto.
- Los canales de adquisición de materias primas son limitados.
- Los costos de combustible son altos y el suministro es inestable.
- El costo de adquisición de la madera en bruto es alto.
- Los costos de mantenimiento de medios de transporte y de maquinaria y equipos son elevados.



GTI-Las sugerencias pertinentes de las empresas de Ghana

- El gobierno proporciona asistencia e incentivos fiscales.
- El gobierno proporciona subsidios al combustible.
- Reforzar la aplicación de la ley forestal.
- El gobierno incrementa la inversión en infraestructura vial.
- El gobierno ha aumentado el apoyo político a la industria forestal para estimular el comercio.



GTI-Índice de Brasil de abril de 2026

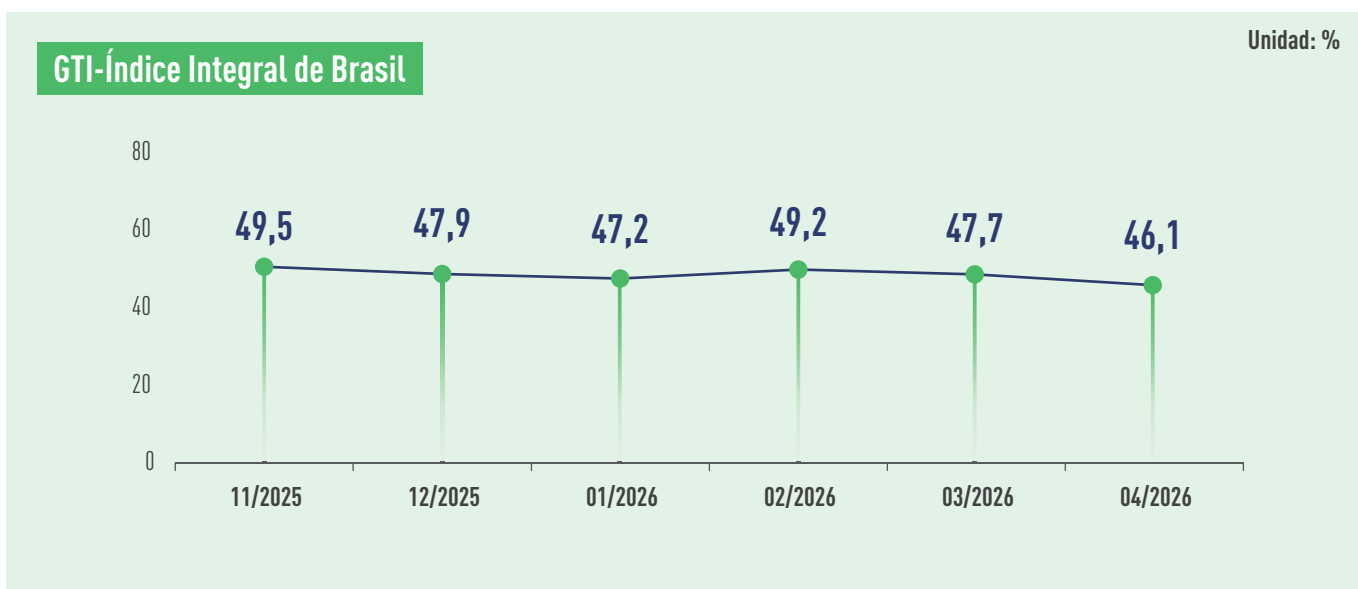

En marzo, el valor total de las exportaciones de productos madereros de Brasil (excluyendo pasta y papel) alcanzó los 226 millones de dólares, lo que representa una disminución interanual del 34,0%. Debido a las tensiones en el Estrecho de Ormuz, el valor de las exportaciones de madera de Brasil hacia la región de Medio Oriente se desplomó, pasando de casi 18 millones de dólares en enero a aproximadamente 6 millones de dólares en marzo. En el mercado americano, según los datos de seguimiento de la plataforma brasileña WoodFlow, el sector maderero de Brasil muestra una tendencia a la baja en las exportaciones a Estados Unidos y un crecimiento en las exportaciones a México. En el mercado interno de Brasil, el sector de la construcción y vivienda está impulsando el crecimiento de la industria maderera. La construcción de viviendas con estructura de madera muestra una tendencia al alza, especialmente en las regiones sur y sureste. El 15 de abril, el gobierno de Brasil anunció una inversión adicional de 20.000 millones de reales en programas de vivienda como Minha Casa, Minha Vida, y amplió el alcance del programa de subsidios de reparación de viviendas de Brasil. En cuanto a la oferta y conservación de recursos, un informe publicado por la Asociación Brasileña de la Industria de Madera Procesada Mecánicamente (ABIMCI) muestra que Brasil posee abundantes recursos de plantaciones, con una superficie de cultivo de eucalipto de 8,8 millones de hectáreas y de pino de 1,9 millones de hectáreas, lo que proporciona una base sólida de materias primas para la industria maderera. El 1 de abril entró en vigor una nueva normativa de crédito rural en Brasil, que exige a los bancos utilizar herramientas de imágenes satelitales proporcionadas por el gobierno para verificar si las tierras a nombre de los solicitantes de crédito rural han sido objeto de deforestación. Quienes incumplan no podrán acceder al apoyo crediticio.

En abril de 2026, el GTI-Índice de Brasil registró un 46,1%, lo que supone una disminución de 1,6 puntos porcentuales respecto al mes anterior, y se mantuvo por debajo del valor crítico (50%) durante seis meses consecutivos, lo que indica que la producción y operación de las empresas de madera ventajosas representadas por el GTI-Índice de Brasil mostraron en general una tendencia de contracción en comparación con el mes anterior.

Desde la perspectiva de los 12 subíndices, cinco de ellos – índice de pedidos de exportación, índice de pedidos existentes, índice de inventario de productos terminados, índice de precios de compra e Índice de Expectativas del Mercado – se encuentran por encima del valor crítico del 50%; tres subíndices – índice de tala, índice de nuevos pedidos e índice de empleados – se sitúan en el valor crítico; y cuatro subíndices – índice de producción, índice de volumen de compras, índice de inventario de materias primas principales e índice de tiempo de entrega – se encuentran por debajo del valor crítico. En comparación con el mes anterior, cinco subíndices – índice de nuevos pedidos, índice de pedidos de exportación, índice de pedidos existentes, índice de inventario de productos terminados e índice de precios de compra – aumentaron con respecto al mes anterior, con incrementos de entre 3,1 y 6,7 puntos porcentuales; un subíndice – índice de tala – se mantuvo lo mismo que el mes anterior; seis subíndices – índice de producción, índice de volumen de compras, índice de inventario de materias primas principales, índice de empleados, índice de tiempo de entrega e Índice de Expectativas del Mercado – disminuyeron con respecto al mes anterior, con descensos de entre 2,6 y 11,4 puntos porcentuales.

Visión general de GTI-Subíndices de Brasil (en %)



	11/2025	12/2025	01/2026	02/2026	03/2026	04/2026	En comparación con el mes anterior	Situación empresarial
Índice completo	49,5	47,9	47,2	49,2	47,7	46,1	-1,6 ↓	Contracción
índice de tala	54,5	50,0	44,4	50,0	50,0	50,0	0,0	Estable
índice de producción	53,6	50,0	45,8	46,4	50,0	46,4	-3,6 ↓	Contracción
índice de nuevos pedidos	53,3	46,7	50,0	53,3	46,4	50,0	3,6 ↑	Estable
índice de pedidos de exportación	60,7	53,6	54,2	57,1	53,8	57,1	3,3 ↑	Expansión
índice de pedidos existentes	56,7	43,3	42,3	46,7	50,0	56,7	6,7 ↑	Expansión
índice de inventario de productos terminados	56,7	53,3	61,5	56,7	53,6	56,7	3,1 ↑	Expansión
índice de volumen de compras	54,2	50,0	45,0	37,5	45,5	41,7	-3,8 ↓	Contracción
índice de precios de compra	65,4	65,4	59,1	73,1	75,0	80,8	5,8 ↑	Expansión
índice de inventario de materias primas principales	43,3	50,0	53,8	46,7	46,4	40,0	-6,4 ↓	Contracción
índice de empleados	46,7	50,0	42,3	50,0	53,6	50,0	-3,6 ↓	Estable
índice de tiempo de entrega	42,9	42,9	45,8	46,2	39,3	36,7	-2,6 ↓	Contracción
Índice de expectativas del mercado	66,7	53,3	53,8	67,9	71,4	60,0	-11,4 ↓	Expansión



Veneers in São Francisco de Paula RS, Brazil. Photo: Banco de Imagens Marini



Tongue and Groove Product in Palmas PR, Brazil. Photo: Banco de Imagens Marini



Resumen sobre la industria maderera de Brasil



- El sector forestal y maderero de Brasil enfrenta una desaceleración del mercado, con una caída en la demanda de productos como madera aserrada, contrachapado y madera en bruto de pino y eucalipto de gran diámetro. Las empresas de los estados de Santa Catarina, Paraná, Rio Grande do Sul, São Paulo, Mato Grosso do Sur y Bahía reportan una disminución de las ventas, un aumento de los inventarios y mayores dificultades de venta, particularmente en los segmentos vinculados a la construcción y a los mercados de exportación. En este contexto, algunas empresas han ralentizado su ritmo de producción y han desplazado el foco de sus ventas al mercado nacional, lo que también refleja la debilidad del desempeño de las exportaciones.
- El aumento continuo de los costos de producción sigue ejerciendo presión sobre la competitividad de la cadena de suministro forestal. El aumento en los precios del combustible afecta directamente las operaciones de transporte, tala y embarque de madera, mientras que factores como la inflación, la carga tributaria y la inestabilidad geopolítica incrementan aún más los costos logísticos. Dado que los precios de la madera no han seguido el ritmo del aumento de los costos, los márgenes de beneficio del sector se están comprimiendo, lo que afecta la vitalidad económica general de las operaciones, una situación particularmente grave para los pequeños y medianos productores.
- El desempeño del mercado varía según el tipo de madera y su uso final. La demanda de productos orientados a la exportación y de madera en bruto de gran diámetro es débil, especialmente en los estados de Santa Catarina y Paraná; mientras que los segmentos relacionados con la producción de energía, como las astillas de madera, la biomasa y la leña de eucalipto, se mantienen relativamente estables, y en algunos casos la demanda incluso está creciendo, especialmente en Paraná y São Paulo; al mismo tiempo, la madera en bruto de pequeño diámetro y los residuos forestales muestran un mejor equilibrio entre la oferta y la demanda, lo que indica una mayor resiliencia en segmentos específicos del mercado forestal.
- El desempeño forestal sigue estando significativamente influenciado por factores externos, incluidos los aranceles adicionales de Estados Unidos, las tensiones geopolíticas (guerra en la región de Medio Oriente) y la desaceleración económica global. Estos factores han debilitado la competitividad internacional de los productos de exportación de Brasil y han suprimido la demanda externa, especialmente en el mercado relacionado con la construcción. En vista de esto, las empresas del sector buscan diversificar los destinos comerciales y desarrollar mercados alternativos para reducir la dependencia de las exportaciones y garantizar la continuidad operativa.

Información proporcionada por el Punto Focal GTI-Brasil



Administrative Facade in Belém, Brazil. Photo: Fernanda Tocantins



Cumaru production Factory in Belém, Brazil. Photo: Fernanda Tocantins



● GTI-Las principales dificultades en la retroalimentación de las empresas de Brasil

- Aumenta la presión sobre los costos de flete.
- La demanda del mercado de productos madereros es inestable.
- Caída de los precios en el mercado internacional de la madera.
- Hay una oferta insuficiente de materias primas necesarias para la producción.
- La oferta de madera en bruto ha disminuido y los precios se mantienen elevados.
- El Instituto Brasileño de Medio Ambiente y Recursos Naturales Renovables (IBAMA, por sus siglas en portugués) retrasó la emisión de los documentos LPCO (licencias, permisos, certificados y otros documentos), lo que provocó demoras en los envíos de exportación.
- Las suspensiones de servicios navieros, las cancelaciones de escalas y el aumento de los fletes por carretera y marítimos han impactado significativamente la logística.
- Las empresas enfrentan problemas como la disminución de ventas, el aumento de los costos operativos (especialmente de proveedores y logística) y el retraso en los pagos por parte de algunos clientes.



● GTI-Las sugerencias pertinentes de las empresas de Brasil

- Controlar los costos de producción.
- Fortalecer el nivel de industrialización de la cadena productiva.
- El IBAMA ha simplificado el proceso de aprobación de documentos.
- Se intenta introducir productos de madera en otros mercados alternativos.
- Expandir el mercado y desarrollar nuevos productos para mejorar la competitividad.
- Se está mejorando la infraestructura portuaria para reducir las cancelaciones de escala de buques.
- Se continúan las negociaciones para ajustar los contratos y se evalúan proveedores de servicios alternativos y puertos de exportación.



GTI-Índice de México de abril de 2026



Los datos del Sistema Nacional de Monitoreo Forestal de México muestran que la ganadería es la principal causa de su deforestación, representando el 73.29% de la pérdida de cobertura arbórea, seguida por la agricultura, con un 21.99%. Con el apoyo de la Organización de las Naciones Unidas para la Alimentación y la Agricultura y el Fondo para el Medio Ambiente Mundial, México está avanzando en su primera acción nacional destinada a lograr una producción ganadera con cero deforestación y bajas emisiones, con el objetivo de abordar la pérdida de bosques causada principalmente por la ganadería. Simultáneamente, para frenar la tala ilegal, el 22 de abril la Cámara de Diputados de México aprobó una reforma al Código Penal Federal, incrementando significativamente las sanciones correspondientes. Los ministerios de Medio Ambiente y Agricultura también firmaron recientemente un acuerdo de cooperación para establecer un mecanismo de bloqueo administrativo con el fin de frenar la venta de tierras deforestadas ilegalmente y el cambio de uso de la tierra. En el lado de la oferta de la industria maderera, las vacaciones más largas de abril (Semana Santa) provocaron la suspensión de las operaciones de producción en algunas fábricas. Además, a pesar de que la intervención gubernamental este mes ha provocado una disminución en los precios del combustible, el sector de la madera aún enfrenta una presión significativa por los altos costos energéticos. En el lado de la demanda, según análisis bancarios, gracias a un aumento del 10.9% en el gasto federal en infraestructura y la expansión del mercado de vivienda de interés social, se espera que los sectores de la construcción y los bienes raíces de México se recuperen en 2026, lo que impulsará en cierta medida la demanda de madera.

En abril de 2026, el GTI-Índice de México registró un 52,0%, lo que supone un aumento de 5,6 puntos porcentuales respecto al mes anterior, situándose por encima del valor crítico (50%), lo que indica que la producción y operación de las empresas de madera ventajosas representadas por el GTI-Índice de México mostraron en general una tendencia de expansión en comparación con el mes anterior. Este mes, el volumen de pedidos de exportación de México experimentó una disminución por primera vez en casi medio año, pero, respaldado por el mercado interno, el volumen total de nuevos pedidos aumentó en comparación con el mes anterior.

Desde la perspectiva de los 12 subíndices, seis de ellos – índice de tala, índice de nuevos pedidos, índice de volumen de compras, índice de precios de compra, índice de empleados e Índice de Expectativas del Mercado – se encuentran por encima del valor crítico; dos subíndices – índice de inventario de materias primas principales e

índice de tiempo de entrega – se sitúan en el valor crítico; y cuatro subíndices – índice de producción, índice de pedidos de exportación, índice de pedidos existentes e índice de inventario de productos terminados – se encuentran por debajo del valor crítico. En comparación con el mes anterior, ocho subíndices (tala, producción, nuevos pedidos, pedidos existentes, volumen de compras, precios de compras, personal de producción y operaciones, y tiempo de entrega) registraron un aumento, con una subida de 1.8 a 17.7 puntos porcentuales; un subíndice, el de existencias de materias primas principales, se mantuvo igual que el mes anterior; tres subíndices (pedidos de exportación, existencias de productos terminados y expectativas del mercado) disminuyeron en comparación con el mes anterior, con una caída de 1.4 a 41.7 puntos porcentuales.



Wood Debarker, Mexico. Photo: Forestal Xochiapa

Visión general de GTI-Subíndices de México (en %)



	11/2025	12/2025	01/2026	02/2026	03/2026	04/2026	En comparación con el mes anterior	Situación empresarial
Índice completo	44,3	48,0	39,8	41,3	46,4	52,0	5,6 ↑	Expansión
índice de tala	47,5	43,8	32,4	53,6	47,7	62,5	14,8 ↑	Expansión
índice de producción	50,0	46,7	41,2	50,0	44,7	46,4	1,7 ↑	Contracción
índice de nuevos pedidos	45,0	52,9	38,9	40,0	43,2	55,9	12,7 ↑	Expansión
índice de pedidos de exportación	50,0	50,0	75,0	50,0	75,0	33,3	-41,7 ↓	Contracción
índice de pedidos existentes	37,5	44,1	33,3	33,3	38,6	41,2	2,6 ↑	Contracción
índice de inventario de productos terminados	47,5	47,1	44,4	46,7	45,5	44,1	-1,4 ↓	Contracción
índice de volumen de compras	53,8	50,0	25,0	37,5	42,3	60,0	17,7 ↑	Expansión
índice de precios de compra	55,6	65,0	70,8	54,2	60,7	62,5	1,8 ↑	Expansión
índice de inventario de materias primas principales	38,9	45,5	30,8	34,6	50,0	50,0	0,0	Estable
índice de empleados	42,5	44,1	44,4	36,7	52,3	55,9	3,6 ↑	Expansión
índice de tiempo de entrega	37,5	47,1	38,9	40,0	45,5	50,0	4,5 ↑	Estable
Índice de expectativas del mercado	80,0	70,6	75,0	63,3	63,6	61,8	-1,8 ↓	Expansión



GTI-Las principales dificultades en la retroalimentación de las empresas de México

- Las ventas de productos de las empresas han disminuido.
- El grado de reconocimiento del mercado para los productos madereros no es alto.
- La demanda del mercado es inestable y difícil de predecir.
- Canales de venta limitados e insuficiente desarrollo comercial.
- Existen barreras comerciales relacionadas con el comercio internacional y los aranceles.



GTI-Las sugerencias pertinentes de las empresas de México

- Mejorar el nivel de procesamiento de la madera.
- Mejorar las carreteras y aumentar la eficiencia logística.
- Asegurar un suministro adecuado en los canales de venta y distribución de productos.
- Obtener subsidios gubernamentales para reducir los costos de producción.
- Ajustar las políticas para reducir la importación de algunos productos.
- Realizar marketing para aumentar el valor agregado de los productos nacionales.



GTI-Índice de Ecuador de abril de 2026



Actualmente, Ecuador está impulsando la construcción de los dos grandes puertos de Guayaquil y Posorja para fortalecer la competitividad de su comercio exterior. Los datos del Banco Central del Ecuador (BCE) muestran que en 2025 las exportaciones manufactureras del país alcanzaron un récord histórico de 2.314 millones de dólares, con el sector forestal liderando este segmento con 737 millones de dólares (31,8%), destacando especialmente el desempeño de las exportaciones de balsa. Según datos del proveedor de servicios de información Smartsrapers, hasta el 1 de abril de 2026, Ecuador contaba con un total de 1.163 tiendas de Muebles, lo que representa un aumento del 4,38 % en comparación con 2023. Las tres provincias con mayor número de establecimientos fueron Pichincha, Guayas y Azuay. En abril de 2026, las ventas del sector de la construcción en Ecuador aumentaron un 49,7% en comparación con abril de 2024, lo que indica que se está liberando la demanda reprimida. Las ventas del sector inmobiliario, aunque aumentaron un 28,4% interanual, siguen siendo un 15,6% inferiores a las de abril de 2024, lo que indica que el sector aún no se ha recuperado completamente de la contracción de 2024-2025.

En abril de 2026, el GTI-Índice de Ecuador se situó en el 53,0%, lo que representa un aumento de 2,2 puntos porcentuales respecto al mes anterior, y se mantuvo por encima del valor crítico (50%) durante dos meses consecutivos, lo que indica

que la producción y operación general de las empresas madereras de alta calidad representadas por el GTI-Índice de Ecuador mostró una tendencia de expansión en comparación con el mes anterior.

Al observar los 12 subíndices, siete de ellos (producción, nuevos pedidos, pedidos de exportación, pedidos existentes, volumen de compras, precios de compra e inventario de materias primas principales) se encuentran por encima del valor crítico del 50%; dos subíndices (empleados y expectativas del mercado) se sitúan en el valor crítico; y tres subíndices (tala, inventario de productos terminados y tiempo de entrega) se encuentran por debajo del valor crítico. En comparación con el mes anterior, cinco subíndices (nuevos pedidos, pedidos de exportación, pedidos existentes, empleados y tiempo de entrega) aumentaron entre 6,3 y 41,7 puntos porcentuales. Siete subíndices (tala, producción, inventario de productos terminados, volumen de compras, precios de compra, inventario de materias primas principales y expectativas del mercado) disminuyeron entre 12,5 y 31,2 puntos porcentuales.

Visión general de GTI-Subíndices de Ecuador (en %)



	11/2025	12/2025	01/2026	02/2026	03/2026	04/2026	En comparación con el mes anterior	Situación empresarial
Índice completo	44,5	46,3	36,3	44,8	50,8	53,0	2,2 ↑	Expansión
índice de tala	25,0	41,7	28,6	50,0	62,5	43,8	-18,7 ↓	Contracción
índice de producción	30,0	50,0	35,7	33,3	75,0	56,3	-18,7 ↓	Expansión
índice de nuevos pedidos	70,0	41,7	42,9	64,3	37,5	56,3	18,8 ↑	Expansión
índice de pedidos de exportación	50,0	40,0	50,0	70,0	33,3	75,0	41,7 ↑	Expansión
índice de pedidos existentes	40,0	33,3	50,0	50,0	50,0	56,3	6,3 ↑	Expansión
índice de inventario de productos terminados	40,0	33,3	28,6	28,6	62,5	31,3	-31,2 ↓	Contracción
índice de volumen de compras	30,0	58,3	21,4	50,0	75,0	62,5	-12,5 ↓	Expansión
índice de precios de compra	60,0	58,3	71,4	50,0	75,0	62,5	-12,5 ↓	Expansión
índice de inventario de materias primas principales	30,0	50,0	21,4	28,6	75,0	56,3	-18,7 ↓	Expansión
índice de empleados	50,0	50,0	42,9	50,0	37,5	50,0	12,5 ↑	Estable
índice de tiempo de entrega	20,0	41,7	25,0	28,6	25,0	42,9	17,9 ↑	Contracción
Índice de expectativas del mercado	40,0	58,3	57,1	35,7	62,5	50,0	-12,5 ↓	Estable



GTI-Las principales dificultades en la retroalimentación de las empresas de Ecuador

- Problemas de suministro eléctrico.
- Las fuertes lluvias afectaron las operaciones de producción.
- Los costos operativos de la empresa han aumentado.
- Aumento de precios de combustible y materias primas.
- Insuficiencia de recursos forestales disponibles para la tala.
- La distancia entre las plantaciones y las fábricas de procesamiento es considerable.



GTI-Las sugerencias pertinentes de las empresas de Ecuador

- Prevenir la tala ilegal.
- Mantener adecuadamente la red eléctrica.
- Ajustar los precios si las condiciones del mercado lo permiten.
- Garantizar la disponibilidad de recursos de plantaciones que puedan ser talados y utilizados.
- Aumentar los precios de los productos y expandir los mercados nacional e internacional.



GTI-Índice de China de abril de 2026



Los datos aduaneros muestran que, en el primer trimestre de 2026, el volumen total de importación de madera en bruto de China alcanzó los 7,164 millones de metros cúbicos, lo que representa una caída interanual del 11,2 %, mientras que el precio unitario promedio de importación registró un ligero descenso del 2,7 % en comparación con el mismo período del año anterior. La importación de madera aserrada fue de 5,017 millones de metros cúbicos, con una caída interanual del 14,1 %, mientras que el precio unitario promedio subió de forma contraria al mercado un 9,9 %. Al entrar en el segundo trimestre, los proyectos de infraestructura y construcción residencial en diversas regiones han reanudado sus actividades de forma concentrada, y con la ejecución de los pedidos acumulados previamente, se observan signos de recuperación en la demanda de madera. Recientemente, diversas provincias de China han publicado sus listas de proyectos prioritarios provinciales para 2026, en las que el número de proyectos relacionados con el sector maderero alcanza su nivel histórico más alto, lo que se espera que inyecte nuevo impulso de desarrollo a la industria. Perspectivas para el año: un informe publicado conjuntamente el 29 de abril por la Academia China de Ciencias Sociales y la Editorial de Documentos de Ciencias Sociales predice que para 2026 las tareas de forestación en China alcanzarán básicamente los requisitos, la situación de las exportaciones de productos forestales se suavizará aún más y los precios de los productos madereros aumentarán ligeramente.

En abril de 2026, el GTI-Índice de China registró un 53,5%, lo que supone una disminución de 7,6 puntos porcentuales respecto al mes anterior, y se mantuvo por encima del valor crítico (50%) durante dos meses consecutivos, lo que indica que la producción y operación de las empresas de madera ventajosas representadas por el GTI-Índice de China mostraron en general una tendencia de expansión en comparación con el mes anterior.

Desde la perspectiva de los 12 subíndices, diez de ellos – índice de producción, índice de nuevos pedidos, índice de pedidos de exportación, índice de pedidos existentes, índice de inventario de productos terminados, índice de volumen de compras, índice de precios de compra, índice de empleados, índice de tiempo de entrega e Índice de Expectativas del Mercado – se encuentran por encima del valor crítico del 50%, mientras que dos subíndices – índice de importación e índice de inventario de materias primas principales – se sitúan por debajo del valor crítico. En comparación con el mes anterior, los 12 subíndices han disminuido, con reducciones que oscilan entre 2,2 y 11,0 puntos porcentuales.

Visión general de GTI-Subíndices de China (en %)



	11/2025	12/2025	01/2026	02/2026	03/2026	04/2026	En comparación con el mes anterior	Situación empresarial
Índice completo	49,6	49,9	45,0	31,1	61,1	53,5	-7,6 ↓	Expansión
índice de producción	50,0	51,4	44,9	21,2	65,5	57,6	-7,9 ↓	Expansión
índice de nuevos pedidos	53,7	51,4	43,5	23,6	65,0	54,0	-11,0 ↓	Expansión
índice de pedidos de exportación	51,8	48,6	44,9	40,1	54,9	53,1	-1,8 ↓	Expansión
índice de pedidos existentes	44,5	48,6	47,8	30,2	62,1	52,2	-9,9 ↓	Expansión
índice de inventario de productos terminados	45,0	47,6	48,2	40,6	54,9	52,7	-2,2 ↓	Expansión
índice de volumen de compras	52,3	53,8	52,9	37,7	67,0	56,7	-10,3 ↓	Expansión
índice de precios de compra	49,5	44,3	56,2	52,4	73,8	70,1	-3,7 ↓	Expansión
índice de importación	51,8	60,4	48,2	43,4	53,4	49,1	-4,3 ↓	Contracción
índice de inventario de materias primas principales	46,3	49,1	49,6	48,1	55,8	49,6	-6,2 ↓	Contracción
índice de empleados	46,3	45,3	45,3	39,2	56,8	50,9	-5,9 ↓	Expansión
índice de tiempo de entrega	47,2	50,9	44,9	40,6	55,3	51,8	-3,5 ↓	Expansión
Índice de expectativas del mercado	57,3	36,8	40,6	59,9	68,4	58,5	-9,9 ↓	Expansión



GTI-Las principales dificultades en la retroalimentación de las empresas de China

- Las empresas tienen pedidos insuficientes.
- Los costos de las materias primas ha aumentado.
- La demanda del mercado de madera es insuficiente.
- La competencia en los precios de los productos madereros es intensa.



GTI-Las sugerencias pertinentes de las empresas de China

- Superar la competencia homogénea.
- Ampliar los canales de financiación para las empresas.
- El gobierno proporciona apoyo político a las empresas madereras.
- Las empresas están explorando mercados internacionales para aumentar el volumen de pedidos.

Sobre este informe

Metodología de la Encuesta

Con el apoyo de la Organización Internacional de la Madera Tropical (ITTO), la plataforma del Índice Global de la Madera (GTI) ha establecido puntos focales en países piloto tanto productores como consumidores de madera. En la actualidad, se han establecido puntos focales en 10 países, incluyendo Indonesia, Malasia, Tailandia, Gabón, ROC, Ghana, Brasil, México, Ecuador y China.

Al final de cada mes, los puntos focales de los países piloto organizan a las principales empresas para completar el cuestionario GTI, y luego la Secretaría de la Iniciativa Global para la Cadena de Suministro Verde de Productos Forestales (GGSC) organiza a expertos para resumir y analizar los datos, y escribir el informe.

Basado en las características de la industria maderera y de productos de madera en diferentes países, el cuestionario actual de GTI se divide en tres categorías: países productores de madera, países fabricantes de madera y países consumidores de madera. Para los países productores de madera, el cuestionario se centra en el desarrollo de la tala y suministro local de madera, abarcando troncos, madera aserrada y chapa, etc. Para los países fabricantes de madera (como China), el cuestionario se centra en el desarrollo del procesamiento y fabricación local de madera, abarcando suelos, puertas, contrachapados y muebles, etc. Para los países consumidores de madera, el cuestionario se centra en el desarrollo de los productos de madera que enfrentan el mercado final.

Cálculo e Interpretación del Índices

El GTI se divide en índice agregado y índice desagregado.

(1) Cálculo del índice desagregado. El sistema de indicadores de encuesta de GTI incluye 12 índices desagregados de los siguientes aspectos: producción (o explotación), nuevo pedido, nuevo pedido de exportación, pedidos en mano, existencia de productos acabados, cantidad de compras, importación, precio de compra de las principales materias primas, existencia de materias primas, empleados, tiempo de entrega de los proveedores y expectativas del mercado. El índice desagregado se calcula mediante el método del índice de difusión, es decir, el porcentaje del número de empresas con respuestas positivas más la mitad del porcentaje con respuestas sin cambios.

(2) Cálculo del índice agregado. El GTI se calcula ponderando 5 índices de difusión (índices desagregados) que incluyen los aspectos de producción (o explotación), nuevo pedido, existencia de materias primas, profesionales y tiempo de entrega de los proveedores. Los 5 índices desagregados y sus ponderaciones se determinan en función de su nivel de impacto previo en la economía.

Tanto el índice agregado como el índice desagregado toman valores entre el 0 y el 100%, siendo el 50% el valor umbral de los índices, o el umbral entre expansión y contracción. Cuando el índice es superior al 50%, el componente de expansión en las condiciones comerciales representadas por este índice es mayor que el de contracción; cuando el índice es inferior al 50%, el componente de expansión en las condiciones comerciales representadas por este índice es más débil que el de contracción; cuando el índice es igual al 50%, el componente de expansión y el de contracción son iguales y la industria sigue una tendencia de desarrollo equilibrio.

Declaración

Las conclusiones del análisis del informe GTI se basan en los datos proporcionados por las empresas de la industria maderera de los países piloto y no se utilizan como base de inversión, sino que tienen un carácter meramente informativo.

El derecho de interpretación y los derechos de propiedad intelectual de los datos de este informe son propiedad conjunta de la Organización Internacional de las Maderas Tropicales (ITTO) y la Secretaría de la Iniciativa Global para la Cadena de Suministro Verde de Productos Forestales (GGSC). La información que aparece en el presente informe no puede ser utilizada de ninguna forma no autorizada (incluyendo, pero sin limitarse a, la reproducción, distribución o transmisión) sin el consentimiento de ambas partes.



ITTO
INTERNATIONAL TROPICAL
TIMBER ORGANIZATION

Acerca de la ITTO

La Organización Internacional de las Maderas Tropicales (International Tropical Timber Organization – ITTO) es una organización intergubernamental que promueve la conservación y la ordenación sostenible de los bosques tropicales y la expansión y diversificación del comercio internacional de maderas tropicales de bosques manejados de forma sostenible y aprovechados legalmente. Se encuentra en Yokohama, Japón. En la actualidad, hay 76 miembros de ITTO. Los miembros de la ITTO representan alrededor del 90% del comercio mundial de maderas tropicales y poseen más del 80% de los bosques tropicales del mundo.



全球林产品绿色供应链倡议
GLOBAL GREEN SUPPLY CHAINS INITIATIVE

Acerca de la GGSC

La iniciativa para la Cadena Verde Mundial de Suministro (GGSC) es una acción del programa de Cadenas de Suministro Legal y Sostenible (LSSC), cuya inclusión en la Programa bienal de trabajo de la ITTO fue debatida y aprobada por los países miembros en el 53º Consejo de la ITTO. Fue iniciado en 2018 por las principales empresas de productos forestales de China y se convirtió en una iniciativa internacional en 2019. La plataforma GGSC es una plataforma global de servicios empresariales con el propósito de servir al desarrollo sostenible de la industria de productos forestales.

Contáctenos

Sra. Sydney (Xuting) Gao

Director de Relaciones Públicas, Secretaría GGSC

✉ gaoxuting@itto-ggsc.org

Sra. Zuo Ping

Asistente Técnico del Departamento de Publicidad, Secretaría GGSC

✉ zuoping@itto-ggsc.org

INFORME GTI

ÚNASE A NOSOTROS

GGSC

Email: ggsc@itto-ggsc.org

Téléphone: 86-10-6609 5281

Site Web: www.itto-ggsc.org



Scan the QR code and
follow the official account

ITTO

Personne de contact: Mr. Qiang Li

Email: li@itto.int

Site Web: www.itto.int



Scan the QR code and
follow the official account